LA ESTACA

Año 4/2019 Número 16
Precio: $ 1.000



¡MALDITOS!

Crimen contra la humanidad

NO DAN PIE CON BOLA

Por Equipo editorial

Ni en el peor de los escenarios el gobernante habría podido imaginar que cuando aún no cumple ni siquiera la mitad de su período de 4 años, la derecha chilena ya está pensando en su salida sin el menor pudor y tapujo. Es que nadie habría pensado una gestión tan misérrima medida en los propios parámetros del modelo neoliberal, que acostumbra a exhibir como banderas propagandísticas el crecimiento económico, incremento de la inversión privada, altos índices de confianza empresarial y aumento del empleo; nada de eso ha ocurrido, y la evaluación del gobierno continúa cuesta abajo.

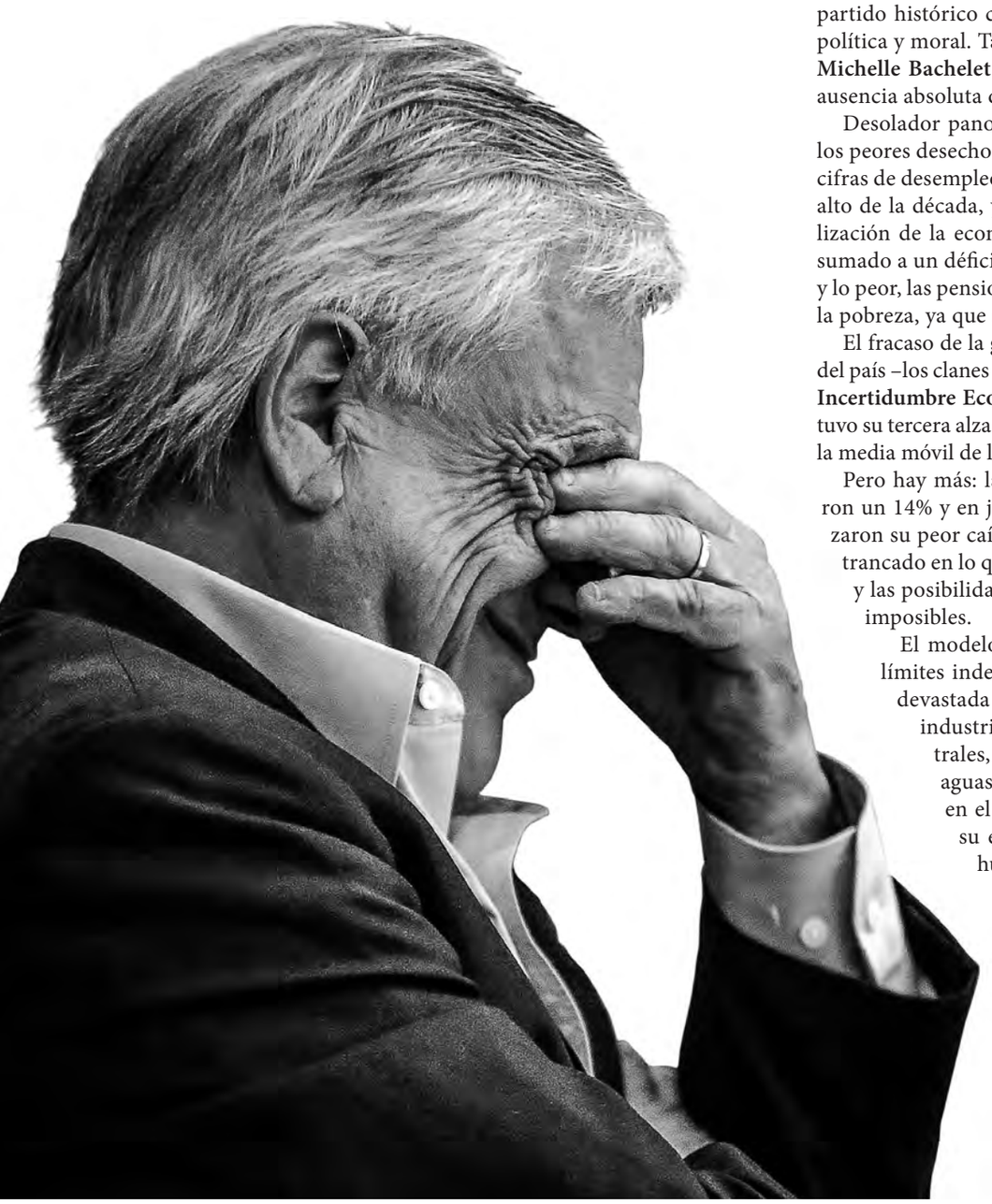

Para un régimen obsesionado con las encuestas y estudios de opinión pública –algunos financiados por **La Moneda** con resultados hechos a la medida–, las cifras de aprobación ya lo sitúan en un 27% y de desaprobación en un 59%. Guarismos que en otro contexto político habrían provocado una hecatombe, y quizás con el gobernante renunciando y escapando en helicóptero, solo que en este caso la suerte juega a favor de la derecha al haber una oposición más virtual que real, tensionada por sus propias contradicciones, inconsecuencias y miserias, como viene ocurriendo con la raída izquierda tradicional chilena, donde un partido histórico como el **PS**, representa hoy el epítome de la derrota política y moral. Tal es el nivel de descomposición que la ex presidenta **Michelle Bachelet** ha vuelto a estar entre las "presidenciables", por la ausencia absoluta de liderazgos.

Desolador panorama considerando que **Chile** es un resumidero de los peores desechos y evacuaciones del modelo económico y social. Las cifras de desempleo subieron a un 7.7 a nivel nacional, el promedio más alto de la década, y un 8.4 en el **Gran Santiago**, lo que revela la paralización de la economía. El crecimiento del PIB no superará el 2,5%, sumado a un déficit fiscal desbocado de un 1,8% (2018) a 2,1% el 2019; y lo peor, las pensiones promedio ya alcanzaron el punto paupérrimo de la pobreza, ya que no igualan ni a la mitad del salario mínimo.

El fracaso de la gestión gubernamental contagió a los propios dueños del país –los clanes económicos y las trasnacionales– y donde el **Índice de Incertidumbre Económica (IEC)**, –preparado por **CLAPES** de la **UC**–, tuvo su tercera alza consecutiva llegando hasta los 203 puntos, siendo que la media móvil de los últimos 12 meses es de 153 puntos.

Pero hay más: las exportaciones, principalmente cobre, retrocedieron un 14% y en junio pasado los envíos al exterior en general alcanzaron su peor caída desde 2015. Para no agotar con cifras, **Chile** está trancado en lo que los economistas llaman el "desarrollo intermedio" y las posibilidades de dar el gran salto en el mundo capitalista, son imposibles.

El modelo extractivista de saqueo de las riquezas básicas en límites indecibles está tocando fondo. No hay área que no esté devastada por la rapiña y codicia de los dueños del capital: la industria del salmón con sus escándalos en los fiordos australes, la minería que contamina las comunidades y extrae aguas que en un futuro cercano provocarán una catástrofe en el norte; los bosques y la pesca llevada al máximo de su explotación entrando en fases críticas; si hasta una humilde localidad como **Petorca**, carece hoy de agua para el consumo humano, porque los productores de paltas se han apropiado de ella.

A pesar de todo el modelo es rentable para los grupos económicos y transnacionales que no piensan en su modernización, mientras puedan maximizar sus utilidades. Aunque en el mundo la **Cuarta Revolución Industrial** ya llegó, **Chile** es uno de los más atrasados entre las naciones de la **OCDE**, con quienes le fascina medirse. Qué terrible demostración lo sucedido en **Osorno** donde 180 mil personas estuvieron más de una semana sin agua, y la multinacional española

LA ESTACA

Periódico bimensual sobre política, informaciones, opinión y cultura publicado por el Colectivo "La Estaca".
Edición gráfica y fotográfica: PPBórquez *Coordinación:* Leonardo Chacana Vielma.
Colaboradores: Ernesto Carmona, Pappalardo, Carlos A. Torres, Enrique Gatica, Patricio Cid, Gino Straforini, Francisco Bazo, Cristian Bustos, Anamaria Tijoux Merino, Cherie Zalaquett Aquea, Beatriz Silva, María Emilia Tijoux, Pedro Sandoval S., Martín Faunes Amigo, Karina Nohales, Paulina Acevedo Menanteau, Doctor Papagayo, Jaime Navarrete, Sergio Grez Toso.
Los artículos publicados son de responsabilidad de sus autores, los firmados por La Estaca representan la línea editorial de la revista.
Foto de portada: montaje por PPBórquez **www.revistalaestaca.com / revistalaestaca@gmail.com**

–el agua fue privatizada por Eduardo Frei y **Ricardo Lagos**, aunque digan que fue concesionada, no olvidar– se rió de todo el mundo –incluso del gobernante y en su cara–, a sabiendas que las sanciones son tan irrisorias ($600 millones), para una empresa que el 2018, logró $11 mil millones en utilidades.

El sometimiento al imperio llega a grado tal que **Piñera** había declarado que las **FF.AA.** no estaban preparadas ni les correspondía intervenir en la lucha contra el narcotráfico y un mes después –tras la visita inspectiva de **Mike Pompeo**, el siniestro secretario de Estado de **EE.UU.**–, cambia de opinión, sin pensar en el riesgo de "mexicanizar" y "colombianizar" a los militares, a sabiendas que en esos países ha sido un rotundo fracaso, donde grandes contingentes de uniformados cambiaron de bando y trabajan hoy para los carteles de la droga, más aún cuando la corrupción en los altos mandos de **Carabineros** y el **Ejército**, ha desbordado con creces lo imaginado.

Quisimos dejar para el final la situación en política exterior y lo que ocurre en **Venezuela**. La orquestada campaña internacional en contra del régimen bolivariano no amaina y alcanzó su cénit con el informe de la **Comisionada de DD.HH.** de la **ONU**, que acusó al gobierno de reiteradas violaciones a los derechos humanos y abusos de los organismos policiales y de seguridad, con presos políticos en las cárceles y amedrentamiento de los opositores, a pesar de que **Juan Guaidó** y su séquito de monigotes puestos por la **Casa Blanca**, se pasean sin riesgo por todo el territorio, complotando abiertamente contra las autoridades institucionales.

No se trata de caer en lealtades ciegas con el gobierno de **Nicolás Maduro**. Los abusos deben ser corregidos y sancionados sus responsables. Hay evidencias concretas de corrupción en las diferentes esferas públicas que no han sido enfrentadas. Nada se saca con "ponerse el paraguas cuando llueve en **Moscú**", –como antaño se decía–, cuando se criticaba el dogmatismo e incondicionalidad de militantes latinoamericanos frente al estalinismo en la desaparecida **U.R.S.S.**, pero nadie puede desconocer que **Venezuela** es un país acosado por el imperialismo a extremos solo comparable al bloqueo contra **Cuba**. ¿Con qué cara **Chile** puede acusar a **Venezuela** si fue capaz de abstenerse en la condena por violaciones a los **DD.HH.** al régimen de **Filipinas**, donde los crímenes del gobierno ya son genocidios con el pretexto de luchar contra la delincuencia?

Venezuela está en una guerra desigual contra el imperio que está dispuesto a generar la mayor de las crisis humanitarias –que explica los millones que emigran por el deterioro de sus condiciones de vida provocada por las sanciones y restricciones impuestas por el imperialismo y sus lacayos–, si con ello logra la caída del gobierno de **Maduro** y apropiarse de sus riquezas petroleras. El gobierno de **Trump** y el capitalismo desenfrenado son el mayor peligro para la sobrevida de la humanidad. Por algo el filósofo polaco **Zygmunt Baumant**, escribió que "el poder político de los estados-nación se ve impotente ante las decisiones de los poderes económicos globales".

Después del patético show de **Piñera** en **Cúcuta**, y donde prometió a todos los venezolanos una política de puertas abiertas, hoy con su impericia y la necedad acostumbrada de los esbirros del **Ministerio del Interior** y la oficina de **Migraciones**, tienen en la frontera norte a miles de refugiados sin poder entrar y en condiciones próximas a un desastre solo comparable a los refugiados sirios.

Las migraciones son una realidad de nuestros tiempos, derivadas de un capitalismo irracional que provoca hambrunas, desempleo y destrucción del medio ambiente a causa del cambio climático que los neofascistas como **Trump** y **Bolsonaro** niegan. El mismo **Zygmunt Bautman** señalaba que "los políticos atizan el miedo al extranjero, para ocultar su ineficacia ante los poderes globales", que es el discurso simplón del piñerismo y la derecha chilena.

Aunque será una tarea larga y compleja, la construcción de un movimiento popular en **Chile** es esencial a través de las organizaciones sociales que en el futuro den vida a una fuerza política revolucionaria. **Gramsci** señaló que "la antigua forma de hacer las cosas ya no funciona, y aún no hemos encontrado la nueva forma de funcionar"; sin embargo, las recientes y combativas movilizaciones de los profesores, de los mineros de **Chuquicamata**, la lucha de los pobladores por el derecho a una vivienda digna, del movimiento mapuche y de sindicatos como **Walmart** –el más grande del país–, muestran el camino correcto para enfrentar este sistema inhumano y que es la unión de los trabajadores chilenos y migrantes con miras a una gran huelga nacional. Para allá debemos apuntar.



FIDEL LO HABÍA ANUNCIADO



Discurso de Fidel Castro Ruz en Conferencia ONU sobre Medio Ambiente y Desarrollo, 12 de junio de 1992

Sr. Presidente de Brasil, **Fernando Collor de Mello**;

Sr. Secretario General de Naciones Unidas, **Butros Ghali**;

Excelencias:

Una importante especie biológica está en riesgo de desaparecer por la rápida y progresiva liquidación de sus condiciones naturales de vida: el hombre.

Ahora tomamos conciencia de este problema cuando casi es tarde para impedirlo.

Es necesario señalar que las sociedades de consumo son las responsables fundamentales de la atroz destrucción del medio ambiente. Ellas nacieron de las antiguas metrópolis coloniales y de políticas imperiales que, a su vez, engendraron el atraso y la pobreza que hoy azotan a la inmensa mayoría de la humanidad. Con solo el 20 por ciento de la población mundial, ellas consumen las dos terceras partes de los metales y las tres cuartas partes de la energía que se produce en el mundo. Han envenenado los mares y ríos, han contaminado el aire, han debilitado y perforado la capa de ozono, han saturado la atmósfera de gases que alteran las condiciones climáticas con efectos catastróficos que ya empezamos a padecer.

Los bosques desaparecen, los desiertos se extienden, miles de millones de toneladas de tierra fértil van a parar cada año al mar. Numerosas especies se extinguen. La presión poblacional y la pobreza conducen a esfuerzos desesperados para sobrevivir aun a costa de la naturaleza. No es posible culpar de esto a los países del Tercer Mundo, colonias ayer, naciones explotadas y saqueadas hoy por un orden económico mundial injusto.

La solución no puede ser impedir el desarrollo a los que más lo necesitan. Lo real es que todo lo que contribuya hoy al subdesarrollo y la pobreza constituye una violación flagrante de la ecología. Decenas de millones de hombres, mujeres y niños mueren cada año en el Tercer Mundo a consecuencia de esto, más que en cada una de las dos guerras mundiales. El intercambio desigual, el proteccionismo y la deuda externa agreden la ecología y propician la destrucción del medio ambiente.

Si se quiere salvar a la humanidad de esa autodestrucción, hay que distribuir mejor las riquezas y tecnologías disponibles en el planeta. Menos lujo y menos despilfarro en unos pocos países para que haya menos pobreza y menos hambre en gran parte de la Tierra. No más transferencias al Tercer Mundo de estilos de vida y hábitos de consumo que arruinan el medio ambiente. Hágase más racional la vida humana. Aplíquese un orden económico internacional justo. Utilícese toda la ciencia necesaria para un desarrollo sostenido sin contaminación. Páguese la deuda ecológica y no la deuda externa. Desaparezca el hambre y no el hombre.

Cuando las supuestas amenazas del comunismo han desaparecido y no quedan ya pretextos para guerras frías, carreras armamentistas y gastos militares, ¿qué es lo que impide dedicar de inmediato esos recursos a promover el desarrollo del Tercer Mundo y combatir la amenaza de destrucción ecológica del planeta?

Cesen los egoísmos, cesen los hegemonismos, cesen la insensibilidad, la irresponsabilidad y el engaño. Mañana será demasiado tarde para hacer lo que debimos haber hecho hace mucho tiempo.

Gracias.

Brasil:
LAS CAUSAS POLÍTICAS DETRÁS DE LOS INCENDIOS EN EL AMAZONAS[1]

- *Desde hace semanas, la región tropical más grande del planeta está en llamas. Entre enero y agosto, el número de incendios ha aumentado un 145% en comparación con el mismo período en 2018.*

Por: Ayelén Oliva.

Valentín estaba saliendo del trabajo cuando notó que la oscuridad había tomado por sorpresa a la ciudad de **São Paulo**. Eran las tres de la tarde del lunes pasado y no había llegado a escuchar las noticias que contaban que el humo provocado por los incendios en el **Amazonas**, a miles de kilómetros de distancia, habían llegado hasta la ciudad. "No entendía que estaba pasando. Era como si en cualquier momento se fuera a caer el cielo aunque apenas lloviznaba. Pensé que algo estaba mal".



Foto: Romerito Pontes.

Foto 1. Acto en defensa de la Amazonía en Sao Paulo el viernes 23 de agosto.

Desde hace semanas, la región tropical más grande del planeta está en llamas. Y nadie parece poder contener el avance del fuego que cruzó los estados de **Acre, Rondonia**, **Mato Grosso** y **Mato Grosso del Sur** hasta llegar a la triple frontera entre **Brasil**, **Bolivia** y **Paraguay**.

En lo que va de año, **Brasil** ya tuvo más de 73.000 focos de incendios, la mitad de ellos en la región amazónica, según los datos el **Instituto Nacional de Investigaciones Espaciales (INPE)**. Pero no sólo eso, el ritmo que adquirieron es el más alto desde que este instituto comenzó las mediciones en 2013 ¿Cuáles son sus causas? ¿Qué vínculos existen entre el avance del fuego y la política ambiental de **Bolsonaro** en **Brasil**?

Pedro Silva Dias, profesor e investigador en el departamento de **Ciencias Atmosféricas de la Universidad de São Paulo**, cree que lo que estamos viendo son los efectos de una combinación de variables ambientales junto con malas decisiones políticas. "Los incendios se dan en la época más seca del año. Ya el verano pasado, el sur y centro del **Amazonas** tuvo índices de lluvias por debajo de lo normal que aumentan el riesgo de incendio. Pero además, tenemos algunos problemas, que viene ya desde el 2014, que tienen que ver con el control ambiental".

Para **Silva Dias**, la falta de recursos por parte del gobierno federal "tiene un impacto directo en la capacidad de fiscalización y de acción del gobierno en el caso de incendios provocados vinculados a la deforestación".

Ya la semana pasada, el **Fondo Amazonia**, creado en 2008 para captar donaciones destinadas a inversiones en proyectos de prevención, monitoreo y combate a la deforestación, además de la conservación y del uso sustentable de los bosques en el bioma amazónico, había sufrido un recorte de 30 millones de euros provenientes de **Noruega** como respuesta al descontento que generó la decisión del **gobierno de Brasil** de modificar de manera unilateral al equipo directivo que gestiona el fondo.

Para **Nilto Tatto**, diputado federal del **Partido de los Trabajadores (PT)** y presidente del **Frente Parlamentario Ambientalista**, mucho tienen que ver las políticas del actual gobierno con las dimensiones que alcanzó el incendio. "**Bolsonaro** desarticuló todo el sistema de monitoreo, poniendo en duda incluso los datos del **Instituto Nacional de Investigaciones Espaciales** y el **Fondo de Amazonias** que financia proyectos de desarrollo sustentable. También atendió al pedido de los madereros y los ganaderos para ampliar el área de agricultura y benefició al sector minero, principalmente los encargados de la extracción de oro, para invadir unidades de conservación y tierras indígenas", nos explica.

Los días 10 y 11 de este mes, según recuerdan las organizaciones ambientalistas, un grupo de agricultores habían celebrado el **"día del fuego"** para "demostrarle a **Bolsonaro** que están listos para trabajar", lo que derivó en un aumento del 300% en los incendios en el área.

En enero pasado, el **Ministerio de Justicia** en manos del nuevo gobierno, emitió un decreto que cambió el proceso de demarcación de tierras haciéndolo aún más vulnerable a la presión de los propietarios rurales.

Asesinatos de indígenas

Según denuncias formuladas por indígenas de **Vale do Javari** y difundidas por la organización **Amnistía Internacional**, durante el año aparecieron asesinados miembros de grupos indígenas aislados de la zona, muertes que nunca fueron investigadas. Esas tierras indígenas venían sufriendo, según denuncian, la invasión de personas dedicadas a la minería en el estado de **Amazonas**.

De la cruzada de **Bolsonaro** con las **ONG ambientalistas**, después de decir desde el **Palacio de la Alvorada** que "puede haber, no lo estoy afirmando, acciones criminales de esas personas de las **ONG** para llamar la atención contra mi persona, contra el gobierno de **Brasil**", el presidente no consiguió más que quedar gritando sólo en medio del desierto. "Las **ONG** en el **Amazonas** vienen trabajando desde hace tiempo junto con las comunidades indígenas, formulando políticas alternativas para mejorar la calidad de vida de población desde una perspectiva de desarrollo sostenible", explica el diputado **Nilto Tatto**.

Márcio Astrini, coordinador de **Políticas Públicas** de **Greenpeace Brasil**, dijo a este medio

que "las declaraciones de **Bolsonaro** son ante todo un intento por desviar el foco de atención de las consecuencias que esta teniendo la política anti-ambiental que ha estado adoptando. Su acusación a las **ONG** no busca más que culpar a cualquiera que denuncie los problemas ambientales creados por su propia administración".

Según explican los especialistas, los efectos de estos incendios son inmediatos. Para **Pedro Silva Dias**, tienen un impacto directo en la salud de las personas que habitan en la zona. "Es importante que haya una revisión de las políticas públicas ambientales porque el impacto en la salud y en el ambiente es grande".

Entre enero y agosto de este año, el número de incendios aumentó un 145% en comparación con el mismo período en 2018. Los incendios forestales y el cambio climático se mueven creando un círculo vicioso. A medida que aumenta el número de incendios, también lo hacen las emisiones de gases de efecto invernadero, lo que aumenta la temperatura general del planeta y la aparición de reacciones climáticas extremas como las sequías, según explican los especialistas. Esto afecta al **Amazonas** en particular, a la biodiversidad en general así como salud humana en lo inmediato.



Foto: Romerito Pontes.

Foto 2. Protesta en defensa de la Amazonía en Sao Paulo el viernes 23 de agosto.

El Gobierno de Bolsonaro conocía la intención de empresarios rurales de incendiar el Amazonas[2]

- *El ejecutivo brasileño hizo caso omiso de una alerta enviada por la Fiscalía al Ministerio de Medio Ambiente tres días antes de que comenzaran los fuegos en la región amazónica.*

El Gobierno brasileño sabía lo que podía pasar. Es la última información de la crisis medioambiental del **Amazonas** que deja en entredicho a la administración de **Jair Bolsonaro**.

El 7 de agosto, tres días antes del llamado **'Día del Fuego'** en el que comenzaron los incendios masivos en la región de **Novo Pogresso**, en el **Estado de Pará**, el **Ministerio Público Federal** brasileño alertó, mediante el envío de un escrito, al **Instituto Brasileño del Medio Ambiente y de los Recursos Naturales (Ibama)**, organización dependiente del **Ministerio de Medio Ambiente**, sobre la intención de una serie de terratenientes y empresarios rurales de iniciar quemas en la zona, lo cual ha provocado una de las mayores catástrofes medioambientales de los últimos tiempos a nivel global.

La información, que ha sido publicada por la revista ***Globo Rural***, alertaba que una grupo de 70 personas –entre las que se encontraban terratenientes, productores rurales, comerciantes y sindicalistas– pretendían incendiar, coordinadas a través de un grupo de *whatsapp*, los margenes de la **carretera BR-163**, vía que entronca la zona con el **Estado de Mato Grosso** y los puertos fluviales del río Tapajos.

Según el escrito, el incendio provocado pretendía ser una acción de apoyo a la flexibilización de la legislación ambiental en pro de la deforestación en la región, impulsada por **Bolsonaro**, y la eliminación de las sanciones a las empresas que operan en la zona y dañan el medio ambiente.

Sin respuesta

El documento enviado al **Ministerio de Medio Ambiente** por la **Fiscalía de Pará** pedía, además, un plan de contingencia ante la posible catástrofe. Sin embargo, la respuesta del **Ibama**, que no llegó hasta dos días después del comienzo de los incendios –cinco jornadas más tarde de la emisión de la alerta–, señala que "la **Coordinación de Operaciones de Vigilancia** y el **Centro de Inteligencia de la Superintendencia de Pará** habían sido informados sobre la inminencia de los incidentes y resalta que debido a los diversos ataques sufridos y la ausencia del apoyo de la policía militar de **Pará**" las acciones de inspección fueron obstaculizados por "implicar riesgos relacionados con la seguridad de los equipos en el campo".

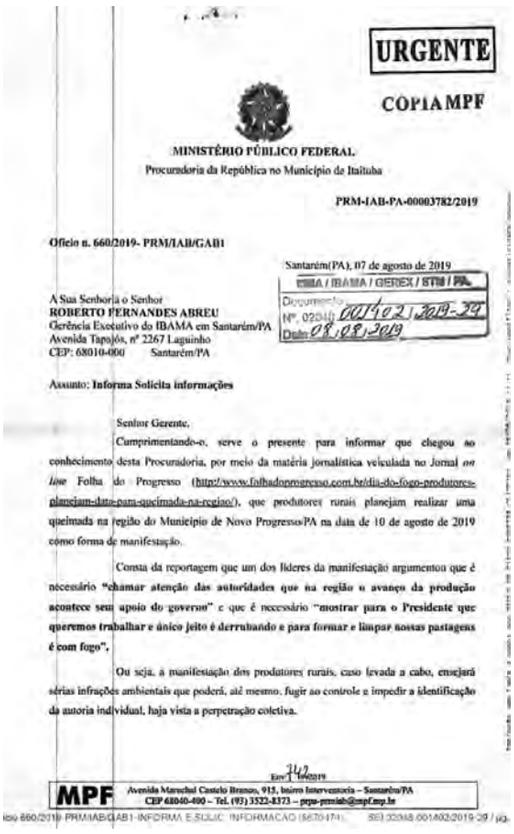

URGENTE

COPIA MPF

MINISTÉRIO PÚBLICO FEDERAL
Procuradoria da República no Município de Itaituba

PRM-IAB-PA-00003782/2019

Ofício n. 660/2019- PRM/IAB/GAB1

Santarém(PA), 07 de agosto de 2019

IBAMA / GEREX / STM / PA
Documento
Nº. 02018.007402/2019-39
Data 08/08/2019

A Sua Senhoria o Senhor
ROBERTO FERNANDES ABREU
Gerência Executivo do IBAMA em Santarém/PA
Avenida Tapajós, nº 2267 Laguinho
CEP: 68010-000 Santarém/PA

Assunto: Informa Solicita informações

Senhor Gerente,

Cumprimentando-o, serve o presente para informar que chegou ao conhecimento desta Procuradoria, por meio da matéria jornalística veiculada no Jornal *on line* Folha do Progresso (http://www.folhadoprogresso.com.br/dia-do-fogo-produtores-planejam-data-para-queimada-na-regiao/), que produtores rurais planejam realizar uma queimada na região do Município de Novo Progresso/PA na data de 10 de agosto de 2019 como forma de manifestação.

Consta da reportagem que um dos líderes da manifestação argumentou que é necessário **"chamar atenção das autoridades que na região o avanço da produção acontece seu apoio do governo"** e que é necessário **"mostrar para o Presidente que queremos trabalhar e único jeito é derrubando e para formar e limpar nossas pastagens é com fogo"**,

Ou seja, a manifestação dos produtores rurais, caso levada a cabo, ensejará sérias infrações ambientais que poderá, até mesmo, fugir ao controle e impedir a identificação da autoria individual, haja vista a perpetração coletiva.

MPF
Avenida Marechal Castelo Branco, 915, bairro Interventoria – Santarém/PA
CEP 68040-400 – Tel. (93) 3522-8373 – prpa-prmiab@mpf.mp.br

Foto 3. Documento enviado por el Ministerio Público Fiscal al Ibama.

La respuesta fue firmada por el gerente ejecutivo suplente del **Ibama Roberto Victor Lacava e Silva** y añade que el organismo ya había solicitado la ayuda de las fuerzas de seguridad estatales y que no obtuvo respuesta.

El **Ministerio Fiscal** señaló además que empleados del **Ibama** ya habían sido atacados por madereros y terratenientes, hechos que, según indicó el **ministro de Justicia**, **Sérgio Moro**, dichos ataques serán investigados por las autoridades.

La filtración de estos documentos plantea nuevas preguntas ante la gestión de la crisis en el **Amazonas** realizada por la administración de **Bolsonaro** tras conocerse, a través de una filtración realizada por el portal **Open Democracy**, que el presidente brasileño pretendía acabar con amplias zonas del **Amazonas** para hacerlos "habitables" mediante la construcción de varios proyectos, entre los que se encuentra una central hidroeléctrica en el río **Trombetas**.

[1] Artículo de El Salto.
[2] Artículo de El Salto.

A PARAR EL HORROR

- *El mayor enemigo es nuestra ignorancia, si no la superamos seguiremos siendo aplastados y oprimidos. La lucha contra el capitalismo causante de los mayores horrores y abusos contra los seres humanos y la naturaleza, debe ser encabezada por una propuesta política liderada por las fuerzas sociales que erradique de una vez por todas el maquillaje y el reformismo del sistema.*



Por Patricio Cid Palacios



Jesús del Prado, comandante republicano, en la guerra civil española, resaltaba la importancia de tomar conciencia del "horror del horror", sobre todo, cuando irrumpe todos los días y pasa a ser aparte de la vida diaria. Las políticas capitalistas y sus mayores expresiones representadas por la concentración de los poderes económicos, políticos y militares, están marcadas por el horror permanente, que se ha hecho más patético en los últimos años, donde el neoliberalismo ha dado pasos a posturas propias del fascismo con un desprecio total por el ser humano y su entorno con una marcada xenofobia y homofobia.

Después de dos guerras mundiales y del término de la guerra fría, el militarismo conducido por fundamentalistas cristianos y judíos del imperio estadounidense, ha instaurado el estado de guerra como la normalidad, como queda demostrado en las guerras de **Kosovo**, **Afganistán**, **Irak**, **Siria** y el asedio permanente sobre **Irán** y **Palestina**.

Estas políticas extremistas han dado origen al fundamentalismo islámico donde una buena parte de sus máximos líderes han sido organizados, estrenados y apertrechados militarmente por la **CIA**.

El proceso destructivo del capitalismo ha conducido a una hecatombe ecológica donde, si no se corrige el rumbo en el corto plazo, nos llevará a la extinción de la humanidad y de la vida en la Tierra.

La triste realidad

Derrotado el proyecto socialista (de inspiración estalinista), y con un proyecto socialdemócrata en bancarrota, los reyes del horror representado por un **Trump** en **EE.UU.**, por el sionismo en **Israel**, por la monarquía de **Arabia Saudita** y por especímenes siniestros como **Bolsonaro** en **Brasil**, **Lenin Moreno** en **Ecuador**, dan rienda suelta a sus políticas, sin respeto hacia el ser humano y totalmente devastadora con el medio ambiente.

Nuestro país gobernado por la derecha encabezada por **Piñera** no está ajena a las políticas del horror, ya que sus proyectos tácticos y estratégicos no son diferentes a los de los grandes capitalistas mundiales.

Por eso es "normal " que un ministro como **Felipe Larraín** intentara pagar con dinero de todos los chilenos el costo de un pasaje para juntarse con sus condiscípulos en **EE.UU.**, como es normal que 140 chilenos tengan hoy día un patrimonio superior a los 100 millones de dólares, entre los cuales destaca el propio presidente **Piñera** con 2.800 millones de dólares; es normal que con dinero de todos los trabajadores las **AFP** benefician con inversiones de 40 mil millones de dólares a los grupos económicos de **Luksic**, **Said**, **Matte,**, **Yarur**, **Saieh**, **Solari**, mostrando la esencia de lo que es este sistema capitalista donde, por otro lado, aumenta la cesantía y la mitad de los chilenos gana menos de 450.000 pesos mensuales y un 58% además viven como allegados por falta de vivienda. Es normal ganar dinero a como dé lugar y por eso, asistimos a la colusión de las farmacias en detrimento de personas enfermas, la colusión del papel, la colusión de los pollos, todo lo cual significa un robo descarado a todos golpeando con mayor dureza a los sectores más pobres.

Cada día hay una noticia que nos sorprende o, mejor dicho, cada día una nueva noticia del horror va dejando de sorprendernos. Una ciudad entera como **Osorno** queda varios días sin agua potable por la incorporación de petróleo en sus estanques y donde una lluvia de mentiras no logra ocultar la responsabilidad de una empresa privada que tiene a su cargo la distribución del agua potable en varias ciudades del país.

Pero ya no podemos sorprendernos de nada si quienes son los encargados del orden y de capturar a los ladrones como **Carabineros** y que hoy se encuentra envuelto en un sin número de delitos que van desde el asesinato por la espalda de un comunero mapuche, del atropello a la integridad física de niños menores de edad, como son los secundarios hasta un desfalco millonario que supera la suma de treinta mil millones de pesos, proceso en el cual ya se encuentran 33 de sus miembros imputados.

Casi como una olímpica competencia vemos que **Carabineros** puede ser superado por el **Ejército** cuyos máximos comandantes siguiendo las lecciones de su ex comandante en jefe **Augusto Pinochet**, se han dedicado a robar en forma escandalosa. **Pinochet** llegó a tener 135 cuentas corrientes y se le calcula una fortuna acumulada de 28 millones de dólares. Los generales **Humberto Oviedo Arriagada** y **Juan Miguel Fuente Alba Poblete** además de muchos otros altos oficiales han ido apareciendo tras la investigación y comprobación de los hechos por parte de la ministra **Romy Rutheford**, quien ha demostrado el desfalco de 3.500 millones de pesos por parte de **Fuentealba** y de 4.500 millones en el caso de **Oviedo**.

La mentira convertida en verdad

Muchos critican al presidente **Piñera** o a la ministra **Cubillos**,

sin embargo, las críticas son absolutamente infundadas. Lo que está sucediendo en **Chile** no es de responsabilidad de una o 10 personas sino que es el producto de un proyecto político, de un pensamiento político económico y filosófico, donde los valores esenciales del ser humano son profundamente trastocados y donde **Piñera** no se diferencia de **Lavin**, ni éste de **Kast** y son parte de un mismo sistema y defienden los mismos intereses.

En este **Chile** capitalista, todo vale. La mentira y la hipocresía se imponen por todos lados y sin ningun contrapeso con la complicidad de los medios de comunicación esclavos de la clase dominante. Para ellos es más grave que a un automovilista le roben la cartera en **Las Condes**, que la matanza de cinco pobres en **Puente Alto** por una pandilla narco.

Se ha llegado al extremo que miembros de la policía en coordinación con el Ministerio del Interior inventen pruebas absolutamente falsas contra ciudadanos chilenos para que sean acusados y encarcelados como ocurrió con el caso **Huracán**, siendo afectados importantes dirigentes del pueblo mapuche.

El horror ejercido por la derecha representante político de los sectores capitalistas llega incluso a niños y adolescentes lo que se expresa en la brutalidad hacia estudiantes secundarios, cuyas edades oscilan entre 10 y 17 años, que no solo son golpeados, sino que estigmatizados como seres nefastos para la sociedad, y donde el Alcalde de la comuna de **Santiago Felipe Alessandri** no pierde ocasión para criminalizar a los jóvenes que luchan por sus derechos y por la defensa del principal colegio secundario público de **Chile** como es el **Instituto Nacional**.

El chileno medio logró darse cuenta del horror en tiempos de la dictadura militar, pero aún no toma conciencia que ese horror es también parte de los gobiernos civiles que siguen defendiendo los intereses del gran capital.

Grandes y profundos cambios han acontecido en nuestro país y en el mundo y todavía no somos capaces de analizarlos en profundidad.

Todavía no asumimos las evidencias que demuestran que tanto la instalación de **Pinochet** como después de los gobiernos civiles son parte de un proyecto cuya principal función es defender los intereses capitalistas, y permitir mayores niveles de explotación de los oprimidos, profundizando las desigualdades entre los más poderosos que controlan el dinero y las armas y los desposeídos.

Desde los sectores populares, desde el campo de los oprimidos, no hemos sido capaces de construir una propuesta alternativa que llegue a las grandes mayorías y que sea capaz de proyectar un camino de cambios y de soluciones que impidan llegar a una gran catástrofe.

Por el contrario se ha instalado una ideología dominante que es la de la clase dominante. El sentido común que prevalece refleja la ideología de los poderosos.

Sin duda el fracaso de la experiencia socialista nos ha golpeado durante todos estos años, sin ser capaces todavía de resurgir del profundo daño ocasionado por la experiencia estalinista.

La mala influencia reformista

Miguel Enríquez lo explicaba con máxima claridad cuando decía que el mayor problema del estalinismo no estaba solo en sus métodos represivos (de por si detestables) sino fundamentalmente en su concepción reformista y profundamente deformador del pensamiento de **Marx**, lo cual terminaría en un gran fracaso al mismo tiempo que impide el desarrollo revolucionario de los pueblos.

Mediante manuales que el **Che** los calificara de verdaderos ladrillos se nos quiso convencer que el socialismo llegaría por si solo y que los pueblos del mundo debían esperar el momento para cuando golpeara la puerta de nuestras casas.

Grandes pensadores como **Louis Althusser** a través de escritos propios y de sus discípulos ayudaron a difundir el pensamiento soviético dominante, especialmente en nuestra **América** instalándose en definitiva diferentes grados de la concepción reformista del estalinismo, con consecuencias desastrosas para el futuro de la revolución.

Se aceptó mecánicamente estos manuales que nos conducían pasivamente hacia la "revelación de la verdad". El marxismo por ser científico tenía todas las respuestas acabadas solo nos quedaba memorizarlas y acatarlas.

Se produjo un divorcio entre lo que se lee y lo que se vive. Se perdió la interacción entre sujeto y objeto. Se rechazó la necesidad de estudiar para ser invitados a formular nuevas preguntas en vez de cerrar los debates.

El primer golpe lo sentimos en carne propia cuando la **URSS** de los años 70 no apoyó como debió haberlo hecho al proyecto de la **Unidad Popular** y del presidente **Allende**, y no solo le cortó apoyo económico y militar, sino además puso obstáculos para que otros países, como por ejemplo **Cuba**, tuvieran un nivel mayor de participación.

Lo vemos en los **Acuerdos de Paz de Centro América**, que significó la derrota de los movimiento revolucionarios de **Guatemala** y **El Salvador**, y el retroceso en todos los aspectos del proyecto nicaragüense y recientemente en los acuerdos de paz en **Colombia** que han significado el asesinato de cientos de valiosos militantes guerrilleros y en las esperanzas que la izquierda coloca en proyectos reformistas en diferentes países de **América Latina**.

Las políticas estalinistas no solo significan el término del socialismo real sino la apertura de un nuevo proyecto capitalista a escala mundial, que asume diferentes caras dependiendo si se trata de un capitalismo desarrollado como en **Europa** o un capitalismo en desarrollo como es el caso de la mayoría de los países de **América Latina** o un capitalismo de Estado como son los casos de **China**, **Viet Nam** o experiencias capitalistas más desenfrenadas como es el caso de **Rusia**.

No vemos en ninguna parte del mundo una propuesta revolucionaria en la medida que se ha impedido elaborar una propuesta revolucionaria filosóficamente acabada, capaz de exigir cambios radicales, negar la religión fetichista, desenmascarar los funcionalismos y desarrollismos sean estructuralistas o cientificistas, todos los cuales, en la medida que no critican dialécticamente al sistema terminan legitimándolo.

¿Qué hacer?

Para levantar una propuesta revolucionaria en nuestro país y en el mundo debemos superar nuestra ignorancia, ya que es una tarea difícil. Debemos tener la capacidad de levantar un proyecto desde un método de pensamiento, desde una concepción filosófica de mundo que defienda la perspectiva de los oprimidos, método que debe contar con un conjunto de reglas que ordenen las categorías, que marcan un determinado orden en el pensamiento, en la reflexión, en la investigación, en la lucha por la vida, praxis de liberación que sólo pueden llevarla a cabo los propios pueblos oprimidos de la periferia, los trabajadores asalariados que luchan contra el capital, la mujer pisoteada por el machismo, la juventud y las generaciones futuras que recibirán un planeta ecológicamente destruido.

En situaciones de agudización de la lucha de clases como por ejemplo en periodos pre revolucionarios y revolucionarios como a muchos nos tocó vivir, el conjunto del pueblo es la suma de sujetos políticos pensantes, activos, que toman posiciones y que asumen riesgos y responsabilidades.

En periodos de derrota, como los que hoy vivimos, de reflujo del movimiento social, los sujetos pasivos (estadísticos) superan a los sujetos pensantes y por lo tanto resulta mucho más difícil levantar un proyecto revolucionario.

Sin embargo seguimos contando con movimientos sociales conscientes y combativos y en conjunto debemos elaborar un proyecto que dé cuenta de las principales atrocidades del capitalismo y levantar una propuesta ampliamente unitaria que enfrente en primer lugar a la derecha chilena que representa los antivalores expresados a nivel mundial por las fuerzas más reaccionarias. Proyecto unitario donde se exprese la defensa del ser humano, de la naturaleza y que termine con todo tipo de discriminación y de alienación.

Los jóvenes, las mujeres el movimiento de minorías sexuales, el movimiento ecologista junto a trabajadores, migrantes y pobladores y en unidad con el pueblo mapuche, deben ser la fuerza rectora de esta propuesta.

Chileno Ignacio Izquierdo gana en España premio de fotografía por trabajo sobre memoria histórica

El fotógrafo chileno radicado en **España**, **Ignacio Izquierdo** (**Santiago**, 1978), fue premiado con la medalla de oro en la bienal **A Photo Reporter**, certamen de obras "de relevancia humana", por su trabajo sobre las exhumaciones de fusilados republicanos en la **Guerra Civil Española**.

En su trabajo titulado **"Memoria histórica"**, en blanco y negro, **Nacho Izquierdo** recorre el proceso de la exhumación de los restos del sindicalista republicano **Timoteo Mendieta** y para lo cual trabajaron conjuntamente su hija, **Ascención Mendieta** y la **Asociación por la Recuperación de la Memoria Histórica en España**.

"Quise contar la historia de **Timoteo**, de todo el trabajo para encontrar los restos de su padre. Una memoria histórica que, como chileno, me sentí sensibilizado con el tema porque compartimos una historia parecida con nuestros detenidos desaparecidos y ejecuciones. Era una historia que tenía que contar", señala **Izquierdo**, quien es colaborador en **España** de publicaciones como ***El País***, ***Público*** y **Agencia EFE**, entre otros medios.

En **España**, hay 114.226 hombres y mujeres que permanecen en fosas comunes, sin haber sido identificados y enterrados de manera digna por sus familiares. Cumple el triste récord de ser el segundo país en el mundo en número de desapariciones después de **Camboya**, según un informe de **Naciones Unidas**.

Nacho Izquierdo junto a la periodista chilena **Carolina Espinoza** son colaboradores de **La Estaca** donde han estado entregando en ediciones anteriores la serie de reportajes de chilenos que se quedaron a vivir en los países donde debieron exiliarse a consecuencia del golpe fascista de 1973.






























MUERTO
POR DEFENDER
LA DEMOCRACIA
LA LIBERTAD

ROBERTO GUZMÁN HEMARD, SACERDOTE CATÓLICO DE POBLACIÓN LA BANDERA

- *Ese verano a mí y a mi hermana nos contaron que al papá lo habían fusilado en La Serena. No sé si ella lo pronunció, pero a mí se me apareció el concepto de "héroe", lo que todo niño desea de su padre.*

Por Martín Faunes Amigo

En esta oportunidad, **La Estaca** conversó con el cura **Roberto Guzmán**, hijo de **Roberto Guzmán Santa Cruz**, dirigente del **MIR** que fuera asesinado por la caravana de la muerte en **La Serena**. Se trata de una persona con un pasado potente, siendo además, un cura que ejerce el sacerdocio en lugares muy distintos a esos como la parroquia **Sagrado Corazón de Jesús**, de **Avenida El Bosque**, la de **Karadima**, u oficiando como educador en colegios confesionales de la élite como el **Colegio Cumbres** del cura **O'Reilly**, iglesias de abusadores.

Adelantamos que su periplo sacerdotal lo ha llevado a ejercer en lugares tan distintos a los mencionados como lo es el **África** subsahariana donde ejerció el sacerdocio en aldeas de **Mozambique**, para de vuelta en **Chile** llevar su evangelio a distintas poblaciones, siendo hoy un cura de la **Población La Bandera**, aquella originada por tomas terreno de 1969 organizada por pobladores liderados por el **MIR** que, al ser trasladadas a casas más definitivas, se convirtieron en las poblaciones **Nuevo Amanecer** y **La Bandera**, bastiones de resistencia a la dictadura de **Pinochet**[1].

Por lo pertinente que nos resulta, hemos resumido un trozo del buen libro de **Sergio Requena-Rueda "Todos fuimos inbanos"** que puede leerse al final de esta entrevista. Esto porque **Roberto Guzmán Santa Cruz**, el padre de nuestro entrevistado, en su condición de ex alumno del **Internado Nacional Barros Arana**, liceo de **Santiago de Chile**, le correspondió experimentar un suceso digno de conocerse.



Foto 1. Roberto Guzmán Hemard en Copiapó en el año 1973.

—La Estaca: Claramente Roberto, su vida no resulta como la predecible que debiera ser para la de cualquier chileno de clase más o menos acomodada. ¿Por qué no nos cuenta cómo ha sido aquello?
—Roberto Guzmán: Mi vida se mezcla entre la realidad y la ficción, los mitos de las familias más los de los amigos de mi mamá y de mi papá, algunos muy momios. Mi madre era hija de un francés que vino a trabajar en las viñas de la familia **Subercaseaux**, que fue toda su vida un obrero y orgulloso de serlo. Ella se enamoró de un alumno de leyes y del **Barros Arana** que era mi padre, quien se comprometió con la revolución. Mi abuela paterna era en cambio militante de **Patria y Libertad**, cuando supo que a mi papá lo habían tomado preso, dijo "se lo merece". Ella hizo poner la bandera chilena en su edificio de calle **Merced** cuando triunfó el golpe. Mi padre había sido compañero en el **Barros Arana** de **Pablo Rodríguez Grez**, el líder de **Patria y Libertad**, amigo de doña **Josefina Santa Cruz**, su madre.

—L.E.: La diversidad misma.
—R.G.: Cierto. En la casa éramos claramente partidarios de **Allende**, aunque mi mamá se declaraba "apolítica" y yo estuviera en un colegio de momios, los **Sagrados Corazones**. Además, reitero: abuela militante de **Patria y Libertad**, pero padre militante del **MIR**. En el año 1971 el presidente **Allende** estuvo en reunión con el **Comité Central** del **MIR** en mi casa. Mi casa era muy grande y además muy hippie. Cada pieza de un color distinto, con calcomanías sicodélicas en algunos vidrios y grabados de desnudos. Mi papá y mi mamá eran muy amigos de la lectura. Mi papá solía preguntarme "¿cómo están los momios de tu colegio?".

—L.E.: ¿Eso le molestaba a su padre?
—R.G.: No, me lo preguntaba sonriendo. Mi papá era una persona muy alegre. Venía de una familia de recursos más que suficientes que en la universidad se da cuenta de la realidad del país, sobre todo de las condiciones de vida de la gente humilde, pasa por eso a militar en el **MIR**. Él se refería siempre muy bien de **Luciano Cruz** y **Miguel Enríquez**. Note que sé que estuvo también en mi casa, entre **Blanco** y **Alameda**, **Hernán Bücci**, ex ministro de **Pinochet**, cuando era estudiante de ingeniería en la **Universidad de Chile** y andaba con la gente del **FER** –**Frente de Estudiantes Revolucionarios**–. La opción política de mi padre la llevó a través de su profesión, el Derecho, porque opinó que la Justicia en **Chile** siempre había estado en manos de un sector político, económico y social que sólo defendía sus privilegios a través de las leyes. Él, por eso, decidió ocupar su profesión para defender a los trabajadores como abogado laboralista. El golpe de Estado lo sorprendió ejerciendo su trabajo en las minas de la región de **La Serena**. Como se puede notar, en efecto me crié en un hogar muy diverso tal como usted lo dice, y en un colegio no tan diverso, pero donde fui aceptado.

—L.E.: ¿Cómo así?
—R.G.: Hablo de los **Sagrados Corazones**, como dije. Allí fui compañero de curso de **Cristián Espejo**, abogado del coronel **Labbé** y del rector **Ignacio Sánchez**

de la **Universidad Católica**, pero también del hijo de **Elmo Catalán Avilés**, el de la guerrilla boliviana, que en su homenaje el **Partido Socialista** le puso su nombre a su brigada muralista. Él estaba un curso más adelante del mío. En mi curso yo era uno de los dos compañeros cuyos papás no tenían auto, el otro era uno de apellido **Argagnon**, hijo de un trabajador de las caballerizas de **Club Hípico**. Por mi parte yo sabía que mi papá no tenía auto no por imposibilidad sino por opción: "el pueblo anda en micro", decía. Pero tanto **Argagnon** como yo éramos aceptados por todos, lo reitero, a pesar de que yo era también el único cuya familia era allendista para las elecciones de 1970.

—L.E.: ¿Qué pasó con ustedes durante el golpe?
—R.G.: Recuerdo muy bien ese día del golpe. Vivíamos en la casa de mi abuela materna en calle **Pío Nono** esquina de **Dardignac**, la calle donde estaba la **Escuela de Derecho** de la **Universidad de Chile** que llegaba hasta el **Cerro San Cristóbal** por la subida del **Funicular**. Ese día había mucha agitación en el ambiente y mi mamá insistía en que debíamos ir al colegio pues se trataba sólo de otro **"tancazo"** como el del 29 de junio. Además habíamos escuchado una intervención radial del presidente **Allende** cerca de las 8 de la mañana, donde llamaba a cada uno a sus puestos de trabajo. Junto al **Parque Forestal** vimos a los milicos en la calle todos con un brazalete blanco y un pañuelo naranja al cuello. Nos devolvimos a la casa y me encomendaron seguir al carro del lechero que lo tiraba un caballo, para comprarle dos botellas. En la calle **Loreto** o **Purísima** sentí el tableteo de una ametralladora y con todos en la calle corrí hacia **Santa Filomena**. Cerca del mediodía vimos a los aviones *hacker hunters* que bombardeaban **La Moneda**. Yo pensaba con pena en mi papá.

—L.E.: ¿Qué edad tenía usted?
—R.G.: Tenía 12 años y mis hermanas 11 y 9. Hacía 7 meses que mis papás se habían divorciado y ese día martes se veía trágico. Unos días después mi compañero de colegio **Eduardo Escobar** nos contó que su hermano bombero había visto el cadáver del presidente **Allende** en **La Moneda**. Decían que lo habían acribillado. Por las noches sentíamos disparos de ametralladoras por el cerro **San Cristóbal**.

—L.E.: Es posible que los disparos que escuchaba haya apuntado hacia el campamento Pablo Neruda, que originó a lo que hoy es la Población La Pincoya. Durante el golpe ese sector fue muy castigado. Allí murió entre otros, Carlos Fariña Oyarce de 14 años.
–R.G.: Sí, es posible. En el día veíamos a los milicos como dueños de todo y a la gente triste en las calles. Un día vi a jóvenes melenudos como se usaba en esos años, los tenían arrodillados mientras los milicos les cortaban el pelo. En mi colegio decían que lo hacían con yatagán. Ya sabíamos que mi papá "estaba en el norte", donde trabajaba como abogado de los trabajadores de las compañías mineras **Santa Fe** y **Santa Bárbara**. Yo lo había acompañado en las vacaciones de ese invierno; mi papá era el respetado **"compañero Guzmán"**, abogado sindicalista.

—L.E.: ¿Ya sabía que a su papá lo tenían prisionero?
–R.G.: Sí, ya lo sabíamos. La mamá nos pidió que le escribiéramos porque mi abuela lo iría a ver. Mi hermana le hizo un dibujo del bombardeo a **La Moneda**. Una mañana al ir al colegio vimos sangre en el puente **Pío Nono**. Yo pensaba "menos mal que mi papá no está viendo todo este desastre". Al decir esto me enternece percibir cómo los niños queremos proteger a nuestros padres. Quizás esto tenga que ver con mi vocación de cura.

–L.E.: ¿Qué pasó con usted cuando supo lo que había pasado con su padre?
–R.G.: Fue unas dos semanas después. Mi mamá y abuela nos contaron que mi papá "había muerto en un accidente". Preguntamos cómo había sido eso, y como que llegamos –no era claro– a la conclusión "negociada" de que "había muerto en la ambulancia".

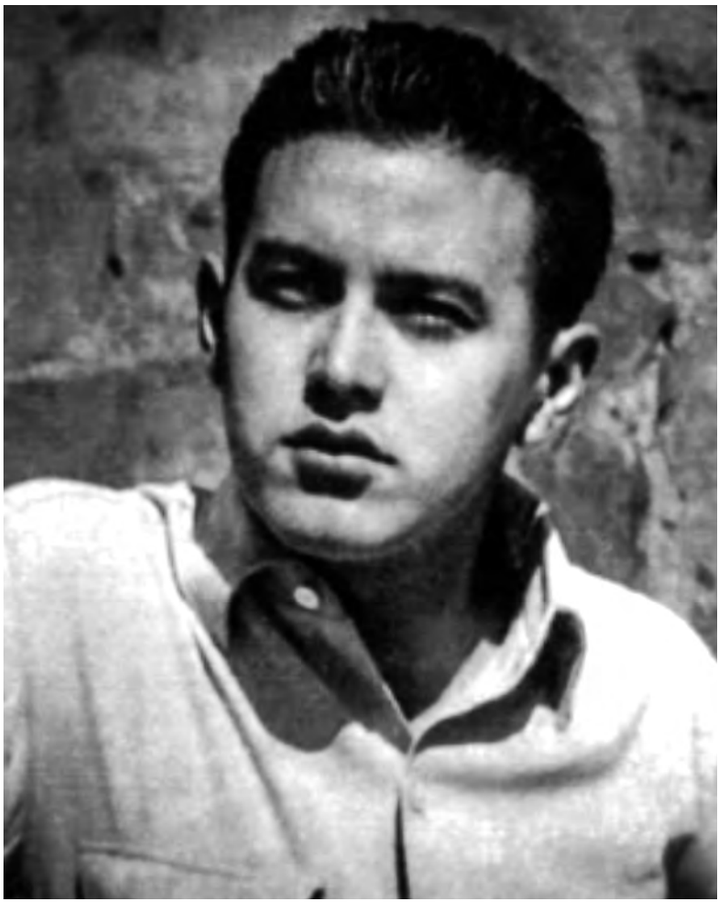
Foto 2. Roberto Guzmán Santa Cruz.

Nosotros que lo habíamos pasado tan mal con el mal trato entre mis padres luego de su divorcio, ahora nos tocaba este desastre nacional tan grande que yo hasta sentí un alivio porque él no sufriría más. Yo sabía y tenía certeza de que en el proyecto de desarrollo popular de **Allende** a mi papá se le iba la vida. Mi abuela paterna, **Josefina**, en su desesperación, vendió la casa que teníamos en la playa y fuimos a veranear donde una amiga suya en **Cachapoal**. Ese verano a mí y a mi hermana nos contaron que al papá lo habían fusilado en **La Serena**. No sé si ella lo pronunció, pero a mí se me apareció el concepto de "héroe", lo que todo niño desea de su padre.

—L.E.: ¿Cómo continuó para ustedes la vida?
—R.G.: En nuestros colegios nos dieron becas. La gente nos miraba con velada compasión y lástima. La casa donde nos refugiamos, una residencial para extranjeros que tenían unas tías en calle **República**, fue allanada y tuvimos que irnos a vivir a un atelier de dos piezas y un baño que tenía mi papá hippie, con un subterráneo donde funcionaba la discoteque **"El Lobo"**, calle **Lastarria** esquina de **Villavicencio**. Todo era de una pobreza desconocida donde no había tazas ni tetera de aluminio. Para nosotros en 1974 comenzaba la vida de una aventura epopéyica, semi clandestina, peligrosa y entretenida. Tal vez el heroísmo fue mi refugio.

—L.E.: No puedo negar que resulta sorprendente que el hijo de un revolucionario llegue a ser sacerdote. Imagino que debe haber muchos casos como el suyo, por ello no debiera sorprenderme tanto, pero es que esos casos no los conozco. En lo profundo, ¿qué lo llevó a convertirse en sacerdote?
—R.G.: Vino de bien atrás. En mi casa se pintó un inmenso lienzo del **Che Guevara** que después se colgó del edificio redondo de **NCR** en la **Alameda**.

—L.E.: Lo recuerdo perfectamente, impactó, hizo historia.
—R.G.: En la cocina había un póster del **"tío Víctor"** –**Jara**–. Vi a mi papá llorar cuando murió su amigo **Luciano Cruz**. En mi casa se respiraba libertad, colores, mú

sica clásica además de los **Beatles**, **Sergio Mendes** y **Quilapayún**. Mi abuela **Josefina** era de **Patria y Libertad**, ya lo he dicho, así que junto a convivir con los momios de mi colegio vivíamos también en una cariñosa tolerancia familiar. Mi papá se sentaba a explicarme la dinámica del desarrollo económico en **Europa** y **América** que degeneró en un injusto capitalismo donde el dinero explota al obrero. Ese primer catecismo para mí fue ***El Capital***, del viejo **Marx**.

Un episodio que me marcó a mis 7 años fue cuando nuestro profesor jefe, **Patricio Copier**, hombre de la **Democracia Cristiana**, nos puso el tema **"Duerme duerme negrito"** cantado por **Víctor Jara** y nos hizo explicar la letra "…y viene el diablo blanco…"; de modo que también melódicamente, y no sólo a gritos se denunciaban las injusticias. Crecí con una conciencia social como fundamento de la auto comprensión personal y de la vida. Como mi mamá no participaba demasiado de este entusiasmo militante, el ambiente se vivía equilibrado con lo más prosaico o lúdico del cotidiano doméstico y del barrio; pero en general se respiraba el optimismo popular del gobierno de **Allende** soportando el reclamo de los momios de cuya inconsistencia éramos testigos en la casa de mi abuela: allí no faltaba nada, sin embargo ella iba a la "marcha de las cacerolas".



Foto 3 y 4. Roberto Guzmán Hemard en Mozambique y en la Población La Bandera.

—L.E.: Imagino que el golpe debió romper todo eso…

–R.G.: Cierto, el golpe todo lo rompió. La muerte de mi viejo ya se la conté. Como niño de 12 años me hacía cargo de su muerte, y luego me he ido dando cuenta de que me fui haciendo cargo también de su causa.

En 1974, 8º básico, comencé a participar en el colegio de un **Movimiento Mariano "Oratorio Madre del Pueblo"**, donde la connotación de popular se unía a la de trascendente: dos características con la que identificaba a mi papá. Entonces se me abría un camino para integrar encausando

Recuerdo africano del cura Roberto Guzmán Hemard

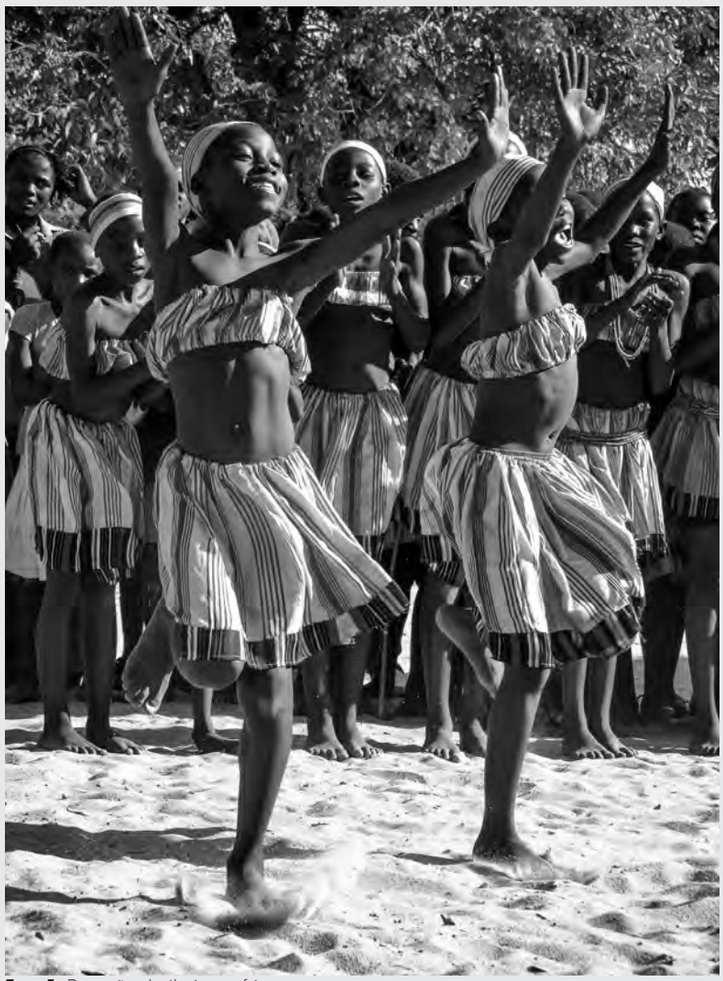

Foto 5. Pequeñas bailarinas africanas.

Hace dos semanas fui de visita a las comunidades de **Luissi** y de **Djo-djo**. Eran días de luna llena y en **Luissi** fui testigo de un cuadro inolvidable, de los que uno recordará cuando viejo y que cada cierto tiempo andará por ahí infructuosamente tratando de explicar: ese día habíamos trabajado duro con los líderes de la comunidad examinando candidatos para el bautismo, y me fui a dormir temprano, cansado. Quedaron los jóvenes danzando y los adultos contando historias en torno a la fogata. Pasada la medianoche me desperté con cantos y melodías nunca antes escuchadas, hermosísimas... Algo así debe haber oído **Ulises** en medio del mar... y creo que no estoy exagerando. Con los ojos cerrados y en duermevela me llegaban los cantos acompañados de rítmicos pasos de danzas a pie descalzo sobre la tierra y a corta distancia de la machessa donde yo dormía. Seguían y seguían; era la repetición de sólo tres palabras en un juego melódico de diversas tonalidades y en una escala musical distinta a la nuestra. Quizás lo más parecido que he oído sean las canciones folklóricas suizas o tirolesas. A veces una niña cambiaba una palabra por otra jugando con una nueva frase. La alegría e intensidad de las voces daban a entender que se divertían de lo lindo, una alegría y entusiasmo que contagiaba hipnotizando... como los cantos que oía **Ulises**. Después de largo rato me atreví a abrir los ojos y sigilosamente indagar, siempre con un temor a romper la magia del momento. Estaba la noche clarísima de luna y la escena me apareció fantástica: unas doce mujeres viejas, adultas, jóvenes y niñas danzando en un círculo que abrían y cerraban hacia atrás y adelante dando vuelta al ritmo de ágiles y complicados pasos con energía incansable y al canto como de viento que juega y que lo envolvía todo en una magia mística. Era el mismísimo ritmo de la luna. No había edades, había comunión. Eran las brujas cantando, un aquelarre bellísimo de la fuerza femenina. Me quedé quieto y espantado... mudo. Era como si supieran y se transmitieran riendo entre ellas el misterio de la vida. Como que el tiempo no pasara y lo supieran todo. Expresaban la alegría del conocer sin palabras y de una conspiración creativa y creadora en esa canción siempre la misma y siempre cambiante. Re-

al mismo tiempo esas esperanzas truncadas. En términos religiosos lo viví como apertura a la fé en la Resurrección: no era posible el absurdo de que todo terminara con la muerte, no era ético ni estético, ello expresado con palabras actuales, era el claro y vivo recuerdo de mi experiencia de ese momento.

—L.E.: Bueno, se puede entender de manera bastante clara el origen de su vocación.
—R.G.: Claro, así comenzó mi vida religiosa y militante, ésa de dar buenas noticias a mi pueblo en clave de liberación del violento egoísmo "defendiendo lo propio" que te aísla y te deja solo cuando no lo compartes con generosidad. Ese ha sido mi camino que se ha desplegado en la vida de cura. Todo salió natural, no forzado y, pese a las durezas que tiene la vida de cualquier hijo de vecino, incrementadas con la difícil situación que pasa la **Iglesia Católica** en el mundo y en **Chile**, y en particular, muy feliz… hasta ahora.

—L.E.: Roberto, me falta una última pregunta. ¿Qué lo ha llevado a ser miembro de la Corporación La Serena 16 de octubre , una organización que pretende preservar la memoria histórica, lo que es una opción bastante militante, y que en su nombre lleva la fecha en que fue asesinado su padre?
—R.G.: La respuesta a esa pregunta es breve y simple. Cuando volví de **Mozambique**, quise de manera muy natural contactarme y estar presente en el homenaje que se hizo en **La Serena** para conmemorar el sacrificio de sus vidas que hicieron mi padre y sus compañeros en la lucha por la justicia y por el mejoramiento de la vida del pueblo, lo que fue semilla importante para mi vocación de servicio a ese mismo pueblo con el cariz trascendente-religioso de que he hablado, pero creo que no menos importante también para las personas.

En esos días me pidieron despedir con una Misa a un compañero que recién había fallecido; también visité en sus lechos de enfermo a otros dos compañeros de mi padre, al **Lolo** –**Lorenzo**– con quien había caído preso mi papá y a otro con que había estado viviendo parte de su exilio en el mismo **Mozambique**. En ambos casos vi que la visita fue significativa para todos, incluyéndome. Al año siguiente participé en la despedida religiosa de otro compañero en **Vallenar** y visité también algunas casas de compañeros y compañeras en **La Serena** donde conocí a la **Corporación 16 de octubre**, con quienes he participado en reuniones y sobre todo en actos en **La Serena** y **Santiago** donde he tenido el gusto de contribuir con lo litúrgico, lo que me ha resultado satisfactorio y también a ellos. Por eso espero continuar haciéndolo, y podré involucrarme más en la medida de disponer de ese tiempo que por mi condición de sacerdote se me hace escaso.

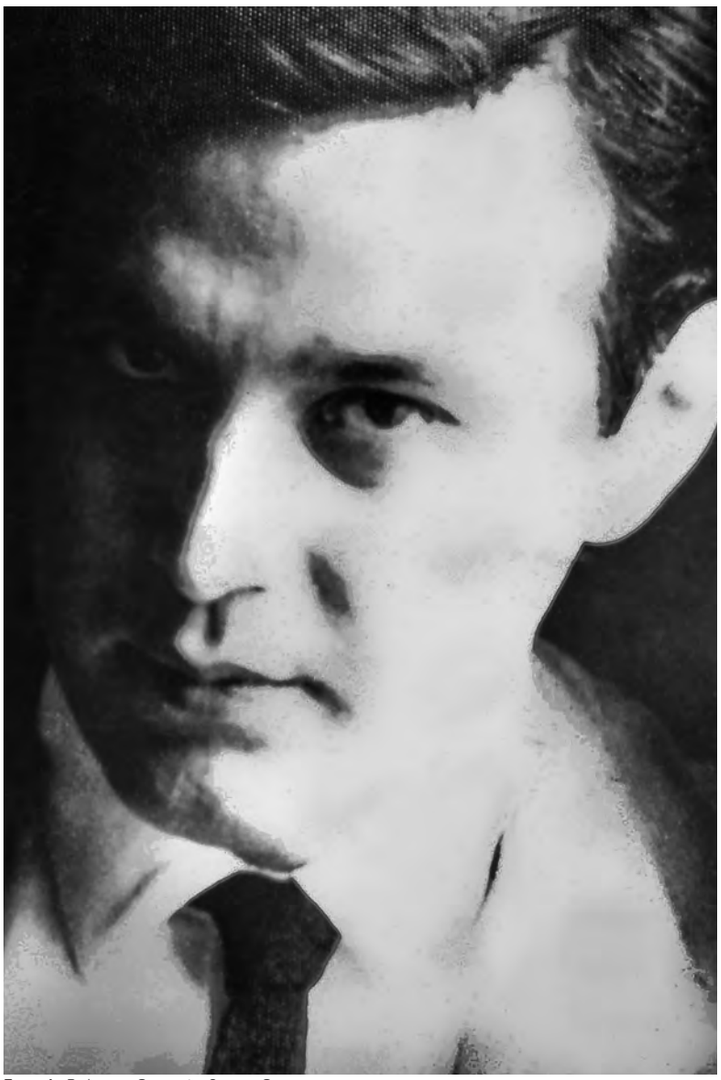
Foto 6. Roberto Guzmán Santa Cruz.

cordé que hace unos dos años había escuchado algo parecido cerca de mi casa en **Maringwe** cuando unas curanderas atendían a nuestra vecina. En la noche me pareció entonces que el viento jugaba entre las hojas de los árboles..., pero eran ellas, las brujas que conjuraban a las fuerzas de la vida que sanan, las fuerzas de Dios en la vida. Esas mujeres cantaban y danzaban pasada la medianoche después de haber estado en el campo trabajando, recogiendo, cortando y cargando leña, en el río lavando ropa y llevando bidones y cántaros de agua a la casa distante, después de cocinar y hacerse cargo de niños sanos y enfermos, de gallinas, patos y chanchos. Algunas de ellas danzaban esa noche con el crío a la espalda. No lo puede uno creer ni consigue 'evaluar' esta vida secreta y misteriosa –o mística... por tratar de calzar una palabra– que llevan las mujeres en **África**. Yo sé que la mayoría de ellas no es que no sepan..., sino es que no se pueden siquiera imaginar lo que es un teléfono, ni pensar aún que pueda existir algo así... pero de comunicación ellas sí que saben... Algo que a nosotros se nos está olvidando. R.G.H.

Del libro **"Todos fuimos inbanos"**, de **Sergio Requena-Rueda**: "Durante la **Guerra del Chaco**, un conflicto provocado por intereses de **Estados Unidos** e **Inglaterra** debido a un supuesto petróleo que en esa región habría, un oficial boliviano cayó prisionero del ejército de **Paraguay** junto a sus soldados y fueron condenados a muerte. El oficial paraguayo encargado de la ejecución, reconoció a un boliviano como ex alumno del **Internado Nacional Barros Arana** –**INBA**–, al amanecer, ese oficial paraguayo liberó al boliviano diciéndole "piérdete en la selva con tu gente, somos de los mismos, hemos bebido del mismo manantial". No ocurrió así cuando el 11 de septiembre de 1973, el ex alumno del **INBA Roberto Guzmán Santa Cruz**, se encontró a boca de jarro en la **Intendencia** de **La Serena** con otro ex alumno del **INBA**, el teniente coronel **Ariosto Lapostol**, quien se acompañaba de su teniente ayudante **Juan Emilio Cheyre**. El ex inbano **Lapostol** pareció no reconocerlo, y cuando un mes más tarde, su ex compañero **Roberto Guzmán**, abogado sindicalista, tras ser atrapado en las minas del interior de la **Provincia de Coquimbo**, fue llevado al regimiento para ser fusilado por la **Caravana de la Muerte**, no movió un dedo por defenderlo. **Lapostol** lo había olvidado o no se dio cuenta de que "eran de los mismos, y que habían bebido del mismo manantial".

MONUMENTOS HISTÓRICOS: La lucha por el derecho a la Memoria y a la Palabra

Por Carlos A. Torres

Declaración Universal de Derechos Humanos: (segmento)

"Considerando que el desconocimiento y el menosprecio de los derechos humanos han originado actos de barbarie ultrajantes para la conciencia de la humanidad; y que se ha proclamado, como la aspiración más elevada del hombre, el advenimiento de un mundo en que los seres humanos, liberados del temor y de la miseria, disfruten de la libertad de palabra y de la libertad de creencias. Considerando esencial que los derechos humanos sean protegidos por un régimen de Derecho, a fin de que el hombre no se vea compelido al supremo recurso de la rebelión contra la tiranía y la opresión".



Foto: Osvaldo Alvarado, miembro del Consejo Administrativo del COFOMAP.

Foto 1. Letrero instalado en el ingreso de la Unidad de Producción de Pirihueico.

La **UDI**, principalmente, pone en tela de juicio la definición de monumento histórico asignado a las instalaciones del que fuese el **Complejo Forestal y Maderero Panguipulli**. Cuestiona la caracterización que se otorga al retén de Carabineros y al **campamento 83** del **Destacamento Guerrillero Toqui Lautaro** del **Movimiento de Izquierda Revolucionaria, MIR**.

En su afán por perpetuar la violencia estructural, que la derecha conservadora impuso desde los orígenes en este territorio llamado **Chile**, se atreven a cuestionar a quienes hicieron uso de las armas contra la peor dictadura implantada en nuestro país. De ese régimen la **UDI** se considera legítima heredera, así lo ha demostrado durante y después de la dictadura. Por cierto ese partido de derecha es el partido que mejor representa la violencia estatal heredada de **Pinochet** y sus huestes de militares y civiles golpistas.

Dagoberto Pérez Vargas expresa con claridad en entrevista clandestina el año 1975 antes de su caída en octubre en la localidad de **Malloco** algunas de los siguientes conceptos, "La estrategia del **MIR** se asentaba en el conjunto de definiciones teóricas e históricas, económicas, sociales y político-militares que orientan la acción de nuestro Partido en relación a las leyes generales del desarrollo y constitución de la fuerza social revolucionaria (movimiento de masas, partido y poder militar) que permita al proletariado y al pueblo chileno la conquista del poder político. Pero este concepto sólo tendrá utilidad para los revolucionarios en la medida que se lo considere incluido en el concepto de estrategia general, político-militar del Partido. Si separamos el concepto de estrategia militar de la estrategia general del Partido, estaremos sentando las bases para futuras desviaciones militaristas o burocrático-militaristas en el Partido y en el movimiento revolucionario"[1].

La exploración y reconocimiento de la precordillera y la zona montañosa tenía ciertamente como objetivo el establecimiento futuro de frentes guerrilleros en las zonas geográficas de **Neltume** y **Nahuelbuta** para lo cual era necesario crear condiciones materiales y operativas para activar la resistencia armada en el sur de **Chile**.

Simultáneamente y más allá del accionar miliciano del **MIR** y la **Resistencia Popular** en la ciudades, otras organizaciones de izquierda tomaban las armas para combatir a la dictadura cívico militar que había violado y transgredido toda forma civilizada de convivencia. Apelar a las armas era la última instancia a la cual recurrió el movimiento popular para terminar con la tiranía militar empresarial que se imponía a sangre y fuego en **Chile**. La violencia ejercida por la derecha y los aparatos represivos y oficiales de inteligencia de las fuerzas armadas desde antes del golpe de Estado dejaba pocas opciones para su derribamiento y hubo que multiplicar y aplicar creadoramente todas las formas de lucha.

Antes de septiembre de 1973 las bandas armadas de la mal llamada **Patria y Libertad**, el **Comando Rolando Matus** y otros grupos de derecha perpetraron miles de sabotajes y ataques a la infraestructura del Estado y asesinaron a mansalva al estudiante **Nilton da Silva**, al edecán del **Presidente Allende Arturo Araya Peeters**, al **Comandante en Jefe** del **Ejército Rene Schneider Cherau**, por mencionar algunos crímenes políticos tendientes a causar terror en la población. Los asesinos del **edecán Araya** y del **General Schneider** fueron indultados por haberle "prestado servicios a la patria" pocos meses después de instaurada la dictadura. En tanto el homicida del estudiante **da Silva** nunca fue habido.

En 1978, quince cuerpos fueron hallados en la localidad de **Isla de Maipo** en el interior de los **Hornos de Lonquén**, pertenecían a campesinos y trabajadores que habían sido detenidos, torturados y asesinados por carabineros y terratenientes de la zona. Algunos uniformados purgaron prisión y los civiles siguen libres.

La derecha y los militares, la conocida guardia pretoriana del capital demostraban toda su crueldad y odio de clase tal como ha

transcurrido impunemente en la historia. La violencia institucional y de las fuerzas de choque de la derecha la conocemos bien, los cuales son hasta ahora glorificados, aunque también son desenmascarados en su falta de humanidad y decencia en el film de la detestable nazifascista araña que devela su descomposición humana.

La violencia estructural y social tiene un origen claro y perverso y sin embargo la derecha intenta esconderse e sus atrocidades, las evidencias demuestran que está en el ADN de su visión de sociedad cruzando la historia de este país con absoluto desparpajo e impunidad.

Los homenajes a la violencia recubren de indignación la geografía nacional, **Chile** está saturado de monumentos que glorifican la violencia social y armada contra las clases sociales sometidas y el mundo del trabajo. Mientras, monolitos menores, murales e imágenes lamentan la violencia de las estatuas e iconografías de quienes celebran sus triunfos y victorias, generalmente contra civiles desarmados.

En ese mismo sentido proliferan las efigies que celebran las odiosas compañas del pillaje en la **Araucanía** para poblarla de colonos extranjeros y nacionales. Y otros tantos crímenes perpetrados por las fuerzas represivas para mantener una odiosa sociedad de clases en la cual la violencia se ha ejercido contra el pueblo trabajador y las naciones indígenas de norte a sur del país.

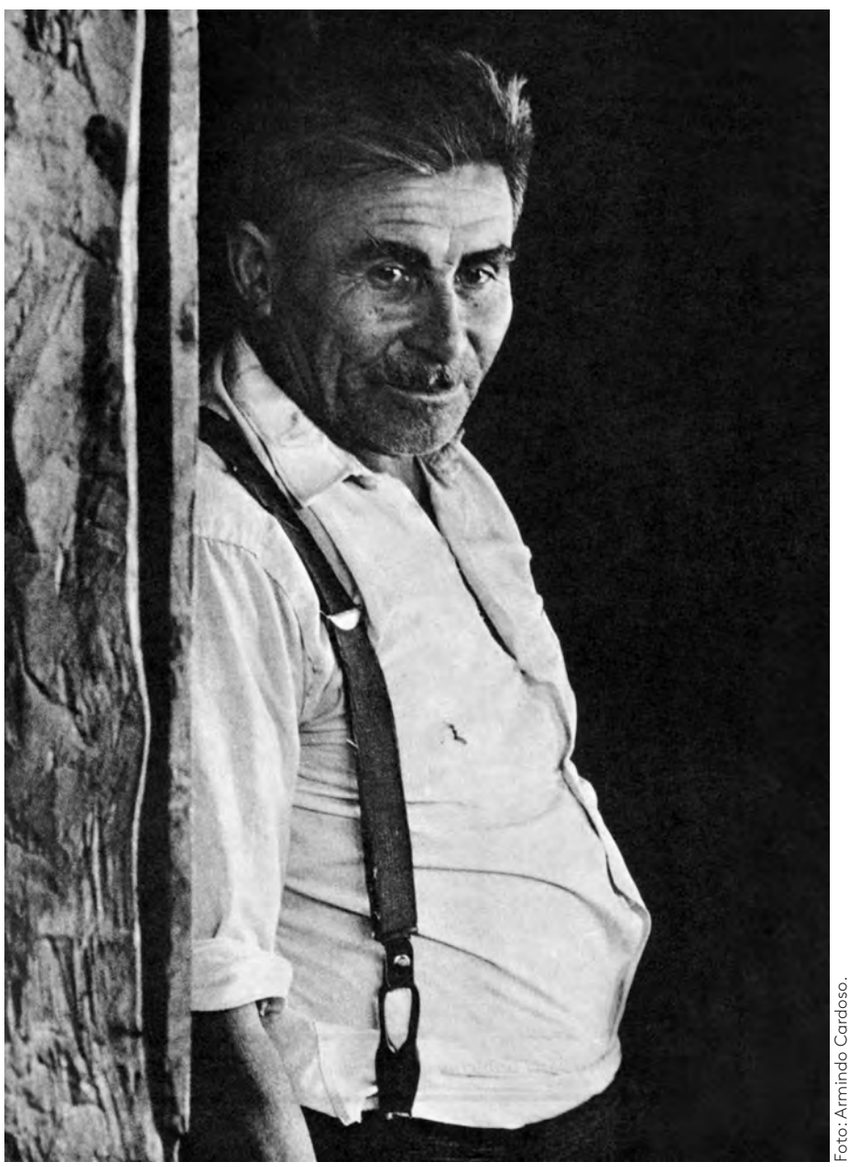

Foto: Armindo Cardoso.

Foto 2. Trabajador del COFOMAP.

Hasta hace poco tiempo era motivo de asueto y festividad saludar a "la madre patria" y la violencia material y religiosa ejercida contra los pueblos ancestrales. La tristemente conocida pacificación de la **Araucanía** representa el hito más bestial e inhumano cometido por el Estado chileno contra un pueblo indefenso. Hay responsabilidades de crímenes de lesa humanidad que aún continúan impunes.

Quizás es tiempo que muchos consideremos al **Wall Mapu** como la **"madre patria"** de estas fronteras que ocupamos por algo más de dos siglos.

Pero, ¿cuál es el origen de la violencia en **Chile** y quiénes han sido sus apologetas? Para ello es necesario entender como operó el paso de la época colonial y su modelo de economía a la configuración del Estado (nación) y la forzosa-violenta adscripción social al nuevo orden, enganche laboral forzado, migración interna imperiosa, milicia obligatoria, etc. La simbología que subyace por siglos es la violencia institucional contra las clases y naciones sometidas.

La masacre de la **Escuela Santa María** de **Iquique** representa el punto represivo excelso del Estado poscolonial para contener las demandas de los trabajadores mineros y amparar el modelo extractivista en ciernes.

El brutal ejercicio del poder estatal y patronal en **Chile** se coronó con el artero y destructivo ataque aéreo a **La Moneda**, sabiendo a ciencia cierta sus atacantes que causarían gran daño material y la pérdida de un número indeterminado de vidas humanas que permanecían en el recinto presidencial. El asalto a las dependencias que ocupaba **Salvador Allende**,el presidente democráticamente elegido, marcaría el inicio de 17 años de consecutivas violaciones a los **Derechos Humanos**. La casa de los presidentes quedaba destruida, humeante y silenciosa como testigo inerme del bombardeo del 11 de septiembre de 1973.

Todo lo anteriormente mencionado ha sido hábilmente cubierto por un manto de negacionismo que ha cruzado ya dos siglos de impunidad y se extiende sin pudor hasta el presente. En tanto los aparatos represivos continúan operando para defender privilegios vergonzantes de una clase social que solo comprenderá su fracaso cuando este planeta que se queja de dolor eche por tierra su voracidad sin límites arrastrando a toda la humanidad a la destrucción.

Un capítulo preparado por **Cath Collins** y el equipo del **Observatorio de Justicia Transicional** de la **UDP** (**Universidad Diego Portales**) en 2018, devela que "Las **Fuerzas Armadas y de Orden** nuevamente han mostrado en el periodo, señales de todavía contar entre sus filas con quienes celebran abiertamente la más perversa traición de lo que deben ser sus valores verdaderos. La transversalización del compromiso moral para con los principios más básicos de la convivencia política y social de no matar, ni torturar; ni permitir, tolerar, o justificar, que otro lo haga o lo haya hecho, sin escuchar a razones".

Los hombres y mujeres que dispusieron sus vidas por la libertad de nuestro país ejerciendo el derecho a la rebelión contra el más despótico régimen que haya existido en **Chile** merecen mucho más que un **Monumento Histórico**.

Es tarea de quienes lucharon y luchan por construir una sociedad superior a la que ofrece el capitalismo, movilizarse y defender igualmente la memoria de esta historia de grandes sacrificios por la emancipación humana. Los caídos en **Neltume** son también parte de una historia que aún no termina por escribirse, es posible que las armas y tácticas de hoy sean distintas a las de ayer, pero las ansias y esperanzas de construir un mundo mejor están intactas.

[1] MIR. Textos escogidos: 1970-1975, XI Festival Mundial de la Juventud. 1976, La Habana, Cuba.

FRACASADA CONSULTA INDÍGENA otro ejemplo de mala fe

- *Desde un principio fue pública y masivamente criticada por organizaciones, las comunidades y el mundo académico. Otra torpeza más de los funcionarios chilenos acerca de su mala fe para interpretar los acuerdos internacionales en temas de Pueblos Originarios. Además, hace recordar la mafiosa maniobra del ministro Viera Gallo que en 2008 logró imponer en la corrupta clase política un peculiar decreto que no tiene validez internacional.*

Por Mapuexpress

El gobierno de **Chile** resolvió suspender su abusiva y mercantil consulta indígena que **Sebastián Piñera** y su entonces Ministro de Desarrollo Social, **Alfredo Moreno** –ahora en Obras Públicas– había implementado en **Gulumapu**, **Wallmapu**. Esta peculiar iniciativa, antesala del despojo, fue rechazada por las familias, comunidades y organizaciones que denunciaron que esta modificación a la **Ley Nº19.253**, **(Ley Indígena)**[1], permitiría abrir ventanas especulativas para el arriendo y venta de territorios **Mapuche**.



Foto 1. Sebastián Piñera y el ex Ministro de Desarrollo Social, Alfredo Moreno.

Esta modificación planteaba permitir la subdivisión de tierras en títulos individuales de dominio para aquellas comunidades titulares de tierras puedan dividir total o parcialmente sus tierras; disminuir de 25 a 5 años la prohibición de enajenar entre indígenas para tierras adquiridas por CONADI; posibilitar el arrendamiento por hasta 25 años de tierras indígenas tanto individuales como comunitarias (que hoy pueden ser arrendadas hasta por 5 años); posibilitar mediería sobre tierras; establecer mecanismos compensatorios alternativos adicionales y voluntarios "para la solución de problemas de tierras (…) entregando todo o parte de la tierra reclamada a través de beneficios alternativos"[2], entre muchos otros cuestionados puntos.

En la Resolución Exenta 0553 del 24 de julio de 2019, la firma de **Piñera** pone fin a esta aventura de modificación de esta aún débil normativa. Pero ladinamente, afirma que la consulta se suspende por hechos de violencia, según un informe elaborado por el Ministerio de Desarrollo Social: "Durante las reuniones de planificación realizadas en distintas localidades a nivel nacional, se produjeron hechos de violencia de público conocimiento, que obstaculizaron gravemente la realización de un importante número de reuniones convocadas por parte del Ministerio para el Desarrollo de este proceso de Consulta".

Quien haya redactado la resolución firmada por **Piñera**, ha tenido la intensión de dejar instalado que este ejercicio se suspende por actos de violencia realizados desde personas indígenas. Pero, la violencia es a partir de la imposición de una Consulta no solicitada por ningún Pueblo Originario, por tanto es ilegítima e ilegal, contraria al **Derecho Indígena** y al **Convenio sobre Pueblos Indígenas N° 169 de la Organización Internacional del Trabajo**.

Desde un principio fue pública y masivamente criticada por organizaciones, las comunidades y el mundo académico y se recordará como otra torpeza de los funcionarios chilenos acerca de su mala fe para interpretar los acuerdos internacionales en temas de Pueblos Originarios. Además, hace recordar la mafiosa maniobra del ministro **Viera Gallo** que en 2008 logró imponer en la corrupta clase política un peculiar decreto que no tiene validez internacional, el **Decreto 124** que mal interpreta la **Ley Indígena** y que cercena la **Consulta** y **Participación de los Pueblos Originarios** en los territorios habitados ancestralmente por nuestro **Pueblo Mapuche**.

La "impronta" ministerial

En definitiva, la consulta **Piñera-Moreno** tiene poca historia y es risible al registrar que un ministro latifundista del **Chile Central**, y dueño entre otras propiedades, del criadero de caballos chilenos **"Palmas de Peñaflor"**, **Alfredo Moreno Charme**, intentaba imponer contratos de compra y venta a través de curiosas interpretaciones del derecho internacional.

Mientras **Moreno Charme** ejerció como ministro en temas de pobreza y pueblos indígenas, aparecieron diversas repeticiones de lo que ocurrió hace siglos: los políticos, empresarios, y militares que viven en **Santiago de Chile**,

siguen ocupando los territorios mapuche y comprando tierras en el territorio ancestral. Dos ejemplos de esto son lo ocurrido con el encargado de la seguridad nacional, el **Subsecretario del Interior**, **Rodrigo Ubilla**, y los hijos del ex ministro y ex candidato presidencial, **Pablo Longueira (UDI)**, que usaron esas artimañas para hacerse de terrenos que pertenecen al **Pueblo Mapuche**.

Ubilla está siendo investigado por el parlamento y por el **Juzgado de Letras** de **Pucón** por la compra de tierras en esa zona cordillerana; y **Juan Pablo Longueira Brikman**, jefe de gabinete del entonces **Ministro Moreno**, compró tierras indígenas en la localidad de **Chucauco**, cerca de **Villarrica**[3].

Este fracasado proceso de Consulta, que venía en un paquete más amplio que estaba implementando **Moreno**, donde resaltaba el también cuestionado **Plan Araucanía**, comenzó a mostrar su forma más mafiosa tras el asesinato del lamgen **Camilo Catrillanca Marín**. Mentiras, encubrimiento, y mala fe de las principales autoridades de gobierno y de las policías, generaron el quiebre y derrumbe de la estrategia del ex ministro de Desarrollo Social.

La consulta indígena de **Piñera** demuestra una vez más la mala fe, la escasa y manipulada información, la urgencia para aprobar leyes que sólo benefician a quienes detentan el poder, y por supuesto la nula intención de tomar en cuenta el Az Mapu –derecho propio– las tradiciones y costumbres de la forma como se realizan los parlamentos y maneras de decidir del **Pueblo Mapuche**. Menos aún toma en cuenta a las organizaciones, comunidades y autoridades tradicionales, y le daba nulo reconocimiento a los representantes tradicionales. Todo esto evidencia una vez más la violencia estatal sistemática y estructural desde el Estado.

El derecho internacional sobre **Pueblos Originarios** ha avanzado y en diversos escenarios se ha fundido con el derecho ancestral que ha estado presente siempre en las comunidades indígenas. El **Pueblo Mapuche** además ha participado en la creación de esta plataforma de derechos a nivel global que es conocida y valorada ampliamente por la mayoría de las comunidades, organizaciones y estudiosos del derecho ancestral e internacional. Esta es una razón además del rechazo que las comunidades realizaron a la peculiar consulta **Piñera-Moreno**.

Frente a esta nueva, chambonada del gobierno de **Chile**, nos queda lo que hace siglos venimos diciendo: Desmilitarización de nuestros territorios, garantizar que no ocurran violaciones a nuestros derechos humanos, un estándar de verdad, juicio y castigo respecto al genocidio realizado por los Estados chileno y argentino contra los **Pueblos Indígenas**, continuar la recuperación y control territorial, y seguir guiándonos por el derecho a la autonomía y autodeterminación y haciendo avanzar y ejecutar el **Derecho Internacional de los Pueblos Originarios**.

[1] Ley N°19.253 que "Establece normas sobre protección, fomento y desarrollo de los indígenas, y crea la corporación nacional de desarrollo indígena", en Chile, publicada en 1993, en el marco del "Nuevo Trato" hacia los Pueblos Indígenas propuestos por Aylwin.

[2] "La reforma a la Ley Indígena: un Gobierno que no respeta ni escucha" https://www.elmostrador.cl/destacado/2019/05/30/la-reforma-a-la-ley-indigena-un-gobierno-que-no-respeta-ni-escucha/

[3] Juan Pablo Longueira: las tierras indígenas que compró el jefe de gabinete del ministro de Desarrollo Social. Enlace: https://ciperchile.cl/2019/06/06/juan-pablo-longueira-las-tierras-indigenas-que-compro-el-jefe-de-gabinete-del-ministro-de-desarrollo-social/



Foto 2. Manifestaciones de repudio a la Consulta Indígena impulsada por el gobierno y el Ministerio de Desarrollo Social.

PROTOCOLO DE MENTIRAS DEL SENADO Y GOBIERNO SOBRE TRANSGÉNICOS, SEMILLAS Y OTROS

Por Lucía Sepúlveda Ruiz
periodismosanador.blogspot.com

El **"Protocolo de acuerdo de entendimiento"** que antecedió la aprobación del **TPP**, suscrito entre el **Ministro de Relaciones Exteriores**, **Teodoro Ribera** y la **Comisión de Relaciones Exteriores** fue un salvavidas de última hora. Y será usado en estos días para engatusar a los senadores que han tenido una posición contraria al **TPP**. El presidente **José Miguel Insulza (PS)**, **Ricardo Lagos Weber (PPD)**, **Iván Moreira (UDI)**, **Manuel José Ossandón (RN)** y **Alejandro Guillier** votaron como hermanos de causa, por unanimidad a favor del **TPP11**, un tratado que garantiza a las corporaciones transnacionales avanzar sin cortapisas imponiendo megaproyectos bajo sus nuevas reglas del juego. **Insulza** honró así el modelo agroexportador iniciado por **Augusto Pinochet**, el dictador al que trajo de regreso a **Chile** el año 2000 asegurándole impunidad total.

El protocolo de 7 puntos y 9 promesas conocido ayer, surgió en respuesta a una reiterada súplica formulada a la DIRECON por **Guillier**, quien requería una coartada para votar a favor del tratado. Es un documento de nulo valor legal. El **Senado** debe analizar el contenido de un tratado, y no una interpretación libre de los 30 capítulos, sus anexos y cartas bilaterales. Los senadores demostraron ignorar su contenido, el cual no está sujeto a debate alguno, salvo los que se puedan dar más adelante debido a demandas en las cortes internacionales de fantasía previstas por el **TPP**. Allí las transnacionales demandantes, usando los abogados de las mismas corporaciones, harán valer (en secreto, claro está; así está establecido) cada línea y cada cita al pie de los capítulos de inversión y resolución de controversias, sin que este protocolo pueda esgrimirse para zanjar el tema. La extensión del protocolo sólo permite por ahora analizar lo más evidente.

Fantasías del protocolo

El punto 7 del **Protocolo** es insitadamente cómico: "El Gobierno... mantendrá plena autonomía para mantener la prohibición del ingreso a nuestro país de productos transgénicos". Sic. Pero **ministro Ribera**, senadores: **¡en Chile jamás se ha prohibido el ingreso de productos transgénicos!** Los supermercados están llenos de productos procesados elaborados con maíz o soya transgénicos, importados por **Walmart** o **Paulmann** sin prohibiciones ni evaluación de riesgo. Lo único que se prohíbe es etiquetarlos como tales. Nuestras objeciones son de otro orden. Apuntamos a que los mecanismos de "coherencia regulatoria", de definición de "obstáculos al comercio" y de revisión de las leyes actuales y futuras contenidos en el **TPP**, son aplicables a las normas sobre los actuales semilleros transgénicos, que solo multiplican semillas transgénicas para ser exportadas. Con el **TPP**, se abre paso a extender los cultivos transgénicos de maíz (y otros) para el mercado interno. Se requiere maíz para alimentar a los cerdos de las nuevas plantas de **Agrosuper** que exportará ahora además carne a **Malasia** y **Japón**, dejando sin agua y sin calidad de vida a más localidades rurales. El impacto en los consumidores, derivado de la alteración del ADN del maíz, asociado a enfermedades crónicas e intestinales, se agrava por el uso constante del glifosato cancerígeno, inseparable de esos cultivos. Y como el etiquetado de transgénicos es considerado en **Canadá** –miembro del **TPP**– como obstáculo para el comercio, eso dificulta aún más lograr una ley de etiquetado de transgénicos.

Precaución con el punto 5

El punto 5 del **Protocolo** señala que **Chile** "puede establecer el nivel de protección sanitaria o medio ambiental que estime adecuado, incluyendo la aplicación del principio precautorio". Ello está en abierta contravención con lo estipulado en el **Capítulo 7** del **TPP**, que establece que para una regulación sólo se podrá tomar como base "la ciencia". Ya hay mil investigaciones de científicos independientes mostrando los dañinos efectos del glifosato. Pero el **TPP** permitiría impedir su prohibición al considerar que "no son concluyentes" o no son "buena ciencia" y dar más valor a investigaciones presentadas por los fabricantes, como **Australia** o **Japón** o **México** que exportan glifosato a **Chile**. En un tratado, lo que no está incorporado, simplemente no existe. Por esa razón, en el tratado entre el **Mercosur** y la **Unión Europea** se estableció explícitamente la vigencia del principio precautorio, que permite adoptar medidas regulatorias aun cuando no se cuente con toda la evidencia científica.

Un registro riesgoso

El punto 16 del **Protocolo** pretende también acallar a las defensoras de la semilla. Presenta como un compromiso la inclusión de "la elaboración de un registro de variedades tradicionales" en la nueva **Ley de Obtentores** (equivalente al anterior proyecto de **Ley Bayer/Monsanto**) exigida por el **TPP**. El gobierno reconoce en el punto 6 del **Protocolo**, que es necesario implementar el **Convenio UPOV 91** (Unión Internacional de Protección Vegetal del año 91). No era un "mito" (como dijo la DIRECON tantas veces) que **Chile** hasta hoy se rige por el **UPOV** del año 78, y para cumplir con la versión 91 del convenio, debe implementar una nueva **Ley de Obtentores** y el **TPP** pone nueva presión para ello. Esta idea de un registro de semilla tradicional encomendado al INIA e incorporado en esa ley ya fue presentada tanto por los ministros de **Bachelet** como de **Piñera** y fue rechazada por las organizaciones campesinas y socioambientales. El INIA se financia en buena medida con la venta de semillas de su Banco de semillas, a las semilleras y entidades internacionales que requieren materia prima (semilla tradicional) para poder modificarla ligeramente y registrar nuevas variedades comerciales. Los obtentores, según los requisitos del **UPOV**, no registran semillas tradicionales, sino aquellas modificadas a partir de éstas. Justamente las requieren para poder privatizarlas (ellos dicen "mejorarla") y "darle valor comercial" para convertirla según ellos en semilla nueva, distinta y homogénea y estable. Por ello, la frase del protocolo prometiendo que la semilla tradicional "no podrá ser objeto de propiedad intelectual de ninguna naturaleza", no tiene sentido alguno. El **TPP** en el capítulo de **propiedad intelectual**, estable-



Foto: Politika.

ce sin embargo que los derivados de las semillas pueden ser objeto de patentes. Las actuales instituciones del **Estado** ven la semilla como una mercancía a la que hay que darle "valor". Por ello, encomendarles recolectar semilla nativa y gestionar un registro de variedades tradicionales, sólo pone más en riesgo la biodiversidad y el patrimonio genético de las comunidades campesinas e indígenas. Es justamente ese patrimonio rico en diversidad el que podría permitir enfrentar desafíos como el cambio climático y avanzar hacia una agricultura agroecológica que asegure alimentos sanos, libres de plaguicidas y transgénicos, al alcance de todas y todos. Pero eso es todo lo contrario de lo que busca el **TPP**, orientado a la agroexportación y el extractivismo.

Soberanía
en la medida de lo posible

Frente a la eventual aprobación del **CPTPP**, el Gobierno reitera en el punto 2 del **Protocolo**, frases tomadas del tratado que defienden su derecho a regular de acuerdo a objetivos legítimos de bienestar público, tales como la salud pública, la seguridad, el medio ambiente y otros. Y oculta que todas esas palabras de buena crianza se anulan por ir seguidas de una frase clave: "en la medida que ello no sea incompatible con los contenidos de este tratado". Es decir, cualquier medida o regulación que afecte los intereses de los inversionistas podrá ser objeto de demandas internacionales.

La matriz productiva y las PYMES

Hay promesas en los puntos 9 y 11 del **Protocolo**, sobre impulsar políticas de desarrollo productivo y diversificación exportadora, muchas de las cuales se anulan ya que el **TPP** impide incluir en la inversión, la exigencia de dejar la tecnología en el país. El **Protocolo** levanta las reglas de origen como respuesta a las objeciones planteadas por el académico **José Gabriel Palma**, y más recientemente por la **Federación de Trabajadores del Cobre** acerca de que **Chile** es un gran exportador de tierra, (de "basura" decía **Palma** aludiendo a la huella de carbono de la exportación de millones de toneladas de cobre en bruto en interminables embarques) y no cambia la matriz productiva. Para el **Protocolo**, poder envasar en **Chile** la piña importada desde un país miembro del tratado, y rotularla con la regla de origen **"hecha en Chile"** es resolver el problema de la diversificación productiva y del extractivismo.

Ya votó la comisión de relaciones exteriores ignorando la inédita experiencia del plebiscito ciudadano en que votaron más de medio millón de chilenas y chilenos, expresándose en contra un 92% de ellos. El gobierno y los viudos de **Bachelet** moverán su protocolo en las comisiones de **Hacienda** y **Constitución** pero fundamentalmente apuntarán a la votación en sala, ya que la mayoría de los senadores no tiene idea de qué se trata el **TPP**. La comisión de **Salud** jamás discutió qué pasará con el acceso a los medicamentos genéricos ni conoció los argumentos de los especialistas en el tema y sólo conocerá ahora una promesa más del gobierno, que dice no hará nuevas leyes al respecto. No es ése el punto, y ojalá funcione la Comisión de Salud para enterarse cuál es el problema. Y la Comisión de Ambiente, para que Chile no pase por el bochorno de llegar a la COP 25 aprobando un tratado con graves impactos para el ambiente y ni una sola mención al cambio climático.

No ha terminado la lucha contra el **TPP**. Más importante aún, no han concluido, y cada vez son más las luchas socioambientales contra las cuales se estrellará antes o después el Tratado Transpacífico CPTPP, legado conjunto de Piñera y Bachelet impulsores del extractivismo y la destrucción ambiental.

BREVE HISTORIA DE LA RESISTENCIA

"Un solo traidor puede con mil valientes".
(Alfredo Zitarrosa, "Adagio en mi país")

Por Manuel Cabieses Donoso,
puntofinalblog.cl



Foto: Miguel Ángel Carrasco.

La historia de **Mauricio Hernández Norambuena (Comandante Ramiro)** es la historia de miles de hombres y mujeres que lucharon contra la dictadura. Pacíficos y anónimos ciudadanos, obreros, desempleados, estudiantes, pobladores [habitantes de villas miseria], intelectuales, profesionales, dueñas de casa, jubilados, artistas, empuñaron las armas o apoyaron a quienes lo hacían para recuperar libertad, democracia y justicia social en nuestra Patria.

El **Frente Patriótico Manuel Rodríguez** (FPMR), creado por el **Partido Comunista**, y la **Resistencia Popular**, generada por el **Movimiento de Izquierda Revolucionaria** (MIR), tenían diferentes concepciones estratégico-políticas. El primero, nacido en los años 80, era una organización militar clandestina apoyada en la extensa base social del **PC** cuya estrategia era la política de rebelión popular de masas. El **MIR**, fundado en 1965, tenía una estrategia insurreccional que hacía suya la tradición de las revoluciones proletarias. De ahí su consigna: **Pueblo, Conciencia y Fusil** que para 1973 alcanzaba notable incidencia en distintos sectores sociales.

El **FPMR** y el **MIR** compartían una irreductible vocación de rebeldía que les llevó a enfrentar la dictadura de las FF.AA. y del gran empresariado nacional y extranjero. Vista con la óptica de mesura y cálculo político de hoy, esa decisión aparece como una insensatez que rayaba en la locura. El estado terrorista disponía de 200 mil hombres en el ejército, marina, aviación, Carabineros y policía civil, armados hasta los dientes. Sus organismos de inteligencia contaban con el mejor instrumental operativo de la época (una basura comparado con el de hoy) y que, además, actuaban coordinados con los aparatos represivos de **Argentina**, **Paraguay**, **Uruguay**, **Bolivia** y **Brasil**, entrenados y equipados por la **CIA**.

La fuerza de la resistencia consistía en la moral de nuestros militantes y en la justicia de nuestra causa. Teníamos absoluta confianza en la solidaridad activa de los pobres del campo y la ciudad y en el apoyo de la opinión pública internacional. La resistencia conoció las formas más altas del heroísmo y generosidad que puede alcanzar el ser humano. Pero también la expresión más perversa de la miseria moral: la traición. En junio de 1987 las "escuchas" radiales del **MIR** captaron los seguimientos que la **CNI** hacía a tres rodriguistas. Intentamos avisar al **FPMR** pero no fue posible tomar rápido contacto. Vivimos horas de impotente desesperación mientras en distintos puntos de **Santiago** se registraba la caída de doce militantes del **FPMR**. Siete sobrevivientes fueron torturados y llevados a una casa deshabitada en **Pedro Donoso 582**, donde fueron masacrados por los verdugos de la **CNI**.

En septiembre de 1983 el **MIR** ejecutó al intendente de **Santiago**, general **Carol Urzúa**, y la **CNI** respondió asesinando a cinco miristas en **Fuenteovejuna 1330** y **Janequeo 5707**. El actor **Daniel Alcaíno**, entonces un muchacho que vivía cerca de la **Plaza Garín**, recuerda que la vivienda de **Janequeo** presentaba decenas de balazos pero en la casa del frente no se veía impacto alguno[1]. Estos eran los "enfrentamientos" de la **CNI** –según la prensa cómplice– con los "terroristas" del **MIR** y **FPMR**.

En marzo de 1985 **Carabineros** degolló a tres militantes comunistas, **Nattino**, **Guerrero** y **Parada**, un crimen cuyo salvajismo pretendía aterrorizar a la población para restar apoyo a la resistencia. Ocurrió lo contrario: la indignación del pueblo multiplicó la solidaridad con la lucha clandestina.

El 7 de septiembre de 1986 el **FPMR** intentó ejecutar al dictador en el **Cajón del Maipo**. El tiranicidio fracasó pero la represalia fue automática: al siguiente día la **CNI** asesinó a dos miristas –**José Carrasco** y **Gastón Vidaurrázaga**– y a dos comunistas –**Felipe Rivera** y **Abraham Muskatblit**–, todos los cuales hacían una vida legal.

En 1987 el **PC** inició un viraje político y cortó el cordón umbilical que lo unía al **FPMR**. No obstante, el **Frente Autónomo** siguió adelante y proclamó la guerra patriótica nacional. La jefatura la asumió **Raúl Pellegrin Friedmann (Comandante José Miguel)**, uno de los más talentosos dirigentes revolucionarios de ese periodo. En octubre de 1988 **Pellegrin** cayó en la toma del poblado de **Los Queñes** junto a su compañera, **Cecilia Magni (Comandante Tamara)**. Los cadáveres de ambos, torturados, fueron arrojados al río **Tinguiririca**.

En septiembre de 1989 la dictadura iniciaba su repliegue, sin embargo la **Dirección de Inteligencia del Ejército (Dine)** asesinó a un joven dirigente del **MIR**, **Jécar Neghme Cristi**, que había destacado en la lucha abierta. El siniestro móvil del crimen fue cobrar "gastos operacionales" por "horas extras de trabajo" de los verdugos que temían quedar cesantes[2].

En marzo de 1990 comenzó el gobierno del presidente **Patricio Aylwin** pero la sangre no cesó de correr. A **"La Oficina"** se le asignó la misión de desarticular los restos de la resistencia. En noviembre fue asesinado el militante del **Mapu-Lautaro**, **Marcos Ariel Antonioletti,** al que sus compañeros habían rescatado herido del **Hospital Sótero del Río**.

En abril de 1991 el **FPMR** decidió ajusticiar al senador **Jaime Guzmán Errázuriz**, prominente ideólogo de la dictadura y coautor de la **Constitución Política** aún vigente. Este crimen político –que tuvo alto costo para el **FPMR Autónomo**– hay que enjuiciarlo en el contexto de una época sangrienta. Aún estaban abiertas las heridas que causó el estado terrorista. Esos 17 años habían significado centenares de ejecutados políticos, más de 1.200 detenidos desaparecidos, miles de torturados, exiliados y cesantes. La justicia reclamada por miles de familias se estrellaba contra el apotegma de la **"justicia en la medida de lo posible"** que bloqueaba toda esperanza de inclinar la balanza a favor del pueblo.

Aún hoy, 30 años después, los resabios del horror no desaparecen. Se manifiestan en el lenguaje de los trogloditas defensores de la Constitución, las leyes y el "orden" heredados de la dictadura. En la super explotación de los trabajadores. En las vergonzosas franquicias al capital extranjero. En el enriquecimiento acelerado de los más ricos. En la destrucción del medio ambiente. En la represión a estudiantes, trabajadores, mujeres y pensionados que reclaman sus derechos. Y en la saña con que el estado trata al pueblo mapuche –ejemplo histórico de resistencia– que hoy mantiene viva la llama de la rebeldía.

[1] Entrevista en televisión, Vía X, agosto 2019.

[2] El capitán de ejército Luis Sanhueza Ross admitió que la Dine preparó dos alternativas de asesinato: Jécar Neghme y el director de la revista "Punto Final", a quienes vigiló de cerca, decidiéndose finalmente por el primero.

LA JUEZA, LA YOLA, MI MADRE

Por Ignacio Vidaurrázaga Manríquez

Bajita, y siempre preocupada de su pelo y peinado, creo que se sentía muy cómoda arriba de esos estrados, que subrayan autoridad. Los zapatos de todas las formas y colores fueron su debilidad, especialmente rojos, igual que ese último sombrero o abrigo. Nonagenaria vestida de rojo, porque el negro lo llevo de luto y lo volvió a vestir todas las veces que eso lo mereció.

Católica, apostólica y romana, sí, pero a su manera. Bueno como todo; siempre con cabeza fría y temeraria. Confiaba en su carnet verde de jueza como una suerte de varita mágica, sin asumir que la dictadura consideraba que el **Poder Judicial** estaba en uno de los bolsillos del dictador, salvo muy escasas excepciones de nombres recordables, entre esos el de ella.

Repetía las veces que fuera necesario o no, que era una **jueza de la República** y que su nombre era: **María Yolanda Manríquez Sepúlveda** –y en un gesto nada feminista– a veces le agregaba el de viuda de **Vidaurrázaga**.

A cuatro años de su muerte, mi recuerdo es cálido, sereno, y ausente de dolor. Con ella tengo una memoria tranquila, como esa mañana que llego en una carroza desde el sur y la acomodé en ese ajustado cajón. Toque su frío semblante y también le arreglé el peinado, porque no me perdonaría dejar de hacerlo.

Hace cuatro años ya no está para dar órdenes o interrogar con ese vozarrón sorprendente. Quizás, aún muchos y muchas que la conocieron ni se enteraron. En esas horas del 20 y 21 de julio del 2015, a duras penas pudimos cumplir su deseo de quedar muy cerca del **Memorial**, para así estar cerca del nicho de **Gastón**. Todas las deidades se confabularon y sus huesitos quedaron a pasos del **Memorial** cómo fue su ferviente deseo.

Porque ni la demencia senil ni el Alzheimer o lo que fuera pudieron borrar la pérdida de su hijo profesor, artista y militante de la **Resistencia**. Y ahí, en el anfiteatro de los ejecutados y detenidos desaparecidos la despedimos encabezados por el cura **José Aldunate**, que hizo y dijo lo que esperábamos nosotros y creo ella también.

Revisar su historia es repetir lo de muchas madres de **Chile** peregrinando por cárceles o centros de tortura o realizando trámites para saber dónde y cómo se hizo invisible esa hija o hijo querido para crear esa pena eterna de ser un detenido desaparecido.

La diferencia con otras madres, estuvo en ese carnet verde que decía dar facilidades al portador y que ella misma dotó de un poder especial que en ese tiempo el cartoncito ya no tenía. Porque la solidaridad de sus pares, era respecto a la colega, mientras simultáneamente era inacción con miles de habeas corpus.

Profesora normalista como tantas mujeres de **Chile** que así se hicieron autónomas. Luego, encerrada estudiando códigos y leyes con escaso tiempo para atender hijos pequeños. Viuda a los 40. Luego, jueza en **Calama** y después retornada a **Santiago**.

El once de septiembre muy temprano nos dijo a los dos con **Gastón**:

"Hagan lo que deban hacer, sólo les pido que me llamen para saber que están vivos".

Y así lo hicimos transcurridos unos días.

Creo es pertinente, más allá de la familia y lo personal recordarla unida a la decencia y a una actitud digna. Particularmente en tiempos en que el negacionismo se viste de jovencito animador o de quienes luego de crímenes y persecuciones, quieren ir más lejos negando la posibilidad de la memoria en **Neltume** o como precandidatos prometen extirpar al presidente **Salvador Allende** de la memoria callejera.



Foto: Jorge Figueroa.

Foto 1. La jueza María Yolanda Manríquez, con su carnet verde del Poder Judicial en su mano.

Recuerdo, que mi vieja también dijo, luego del fallo por el secuestro y ejecución de mi hermano:

"Yo no los perdono"

Porque entendía que ese era un acto personal y sincero que implicaba tener al frente un rostro y que además debía estar acompañado, al menos, de actos concretos reparatorios. Y en la realidad en la inmensa mayoría lo acontecido es todo lo contrario: un silencio sordo y corporativo, que apela a la avanzada edad o a las enfermedades como última barrera de impunidad. Porque la soberbia difícilmente precede al perdón.

En el **Poder Judicial** más como proceso individual se describe un cambio con nuevos precedentes y jurisprudencias. Todo es gota a gota y gesto a gesto. Aún esos 17 años pesan en su historia, porque lo que se dejó de hacer se tradujo en abusos y crímenes de muy diferente naturaleza. Y como se disfrace fue abandono de deberes.

En algún momento, no recuerdo cómo ni cuándo ese preciado carnet verde del **Poder Judicial** se perdió para siempre, quizás coincidiendo con su postración en su sencilla casa de jueza proba. O quizás los poderes que ella le atribuyó ya no eran necesarios. Falleció sin riquezas ni herencias, como alguna vez fue ser funcionario público.

La recuerdo muy lejos del cementerio y con el orgullo de haber conocido tan de cerca tamaña mujer. Aún, me río en silencio de sus dichos y acciones. Y siempre agradeceré sus complicidades en los años en que ser y hacer, fue mucho más importante que el tener.

MARTA...

Por Carlos A. Torres

Marta Harnecker fue una escritora política –no gustaba del calificativo intelectual– chilenocubana, porque su segunda patria fue Cuba que la había recibido y protegido en los tiempos más brutales de la oleada contrarrevolucionaria de los años setenta en América Latina.

Sus orígenes

Estudió psicología, viajó becada a **Francia** y allí descubrió el marxismo y abrazó la teoría marxista. Pero era socióloga y periodista. Fue una católica militante, de la **Acción Católica Universitaria** pues su gran preocupación eran los pobres, con el marxismo aprendió por qué existen pobres y ricos en el mundo y ese conocimiento la transformó. Estudió con **Louis Althusser**, uno de los filósofos más destacados de **Europa**, quien la inició en su proceso de conversión al marxismo.



Viajó también a **Cuba** en el 60, y el proceso revolucionario que allí se iniciaba la definió políticamente. Después del golpe de Estado en **Chile** vivió casi 30 años en **Cuba**. El cristianismo le había enseñado a amar a la gente pero en su visión, el marxismo proporciona los instrumentos para que ese amor se materialice en la realidad social.

En **Francia** diseñó un curso sobre **Materialismo Histórico**, y esas notas se transformaron luego en el libro y el manual que fue conocido más tarde. **Marta** afirmaba que su rol fue el de una divulgadora en un lenguaje más asequible.

Antes y durante el gobierno de **Allende** dedicó su tiempo a la educación y la formación popular, era lo que hacía y como militaba en el **Partido Socialista** cuando **Allende** fue electo, y como juntos trabajan con grupos de campesinos, con obreros, algunos sectores de la izquierda la tildaban de reformista porque era partidaria de la **Unidad Popular**. El **MIR** y otros grupos de la izquierda revolucionaria la criticaban duramente.

En **Chile** hizo periodismo en la revista ***Chile Hoy***. Este fue un semanario fundado en junio de 1972 por **Marta** y el fotógrafo portugués **Armindo Cardoso**. Así, ahí entrevistó a **Salvador Allende**, **Luis Corvalán**, **Luis Maira**, **Miguel Enríquez** y también a líderes sociales de los cordones industriales de **Santiago**. **Marta** apoyó decididamente la llamada **"Vía Chilena al socialismo"**, la que más tarde interpretó como la avanzada pionera del **Socialismo del Siglo XXI**. Ella decía que el **Chile** de **Allende** fue el precursor en el siglo XX del **Socialismo del Siglo XXI**, porque **Allende** fue el primer presidente que intentó construir la nueva sociedad por una vía pacífica.

Allende planteó la necesidad de repensar el socialismo por esa vía, él decía que tenía que ser un socialismo "con sabor a empanadas y vino tinto". O sea, un socialismo que se enraizara en las tradiciones de cada pueblo donde se impulsen los cambios y las revoluciones.

Aunque también escuchaba al **Presidente Chávez** cuando decía: "Mi vía es la vía pacífica pero a diferencia de la **Allende**, en que era una vía pacífica desarmada, la mía es una vía pacífica armada", y esto no porque el pueblo estuviese armado en milicias, sino porque él contaba con el apoyo militar. **Allende**, nos recuerda **Marta**, entendió muy bien que para hacer este tránsito desde una institucionalidad heredada se debía que tener a la mayoría del pueblo a tu favor, y no sé si la izquierda entendió esto, el socialismo tiene que construirse con y desde la gente.

Debemos entenderlo, especialmente en la izquierda vanguardista: los comunistas y todos los marxistas leninistas, que veníamos de la idea del partido que tiene la **verdad única** y teníamos que transmitir **nuestra verdad** a la clase obrera y al campesinado. Criticar lo que hicimos y ser autocríticos no niega la necesidad de tener un instrumento político; el partido debe ser un instrumento adecuado a cada realidad y nosotros, tomábamos el modelo bolchevique de partido de la **Rusia** zarista y lo aplicábamos en **Chile**, donde había una democracia liberal burguesa, concluye **Marta**.

La Caída del Muro

América Latina y otras latitudes conocieron las nuevas reflexiones de **Marta**, atrás quedaban los manuales y folletos de **Educación Popular** de **Chile**. Se abría un nuevo momento en su labor, habíamos entrado en un cambio de época y había que desaprender y aprender de nuevo. Los **Movimientos Populares** y las organizaciones sociales trabajan con el aprendizaje que recogía y devolvía como artesana del saber y del querer desde **Norte América** al **Cono Sur**. **Marta** era la investigadora popular prisionera de la vocación y purificadora de la palabra. Sin descanso y con férrea disciplina motivaba la voluntad indagatoria de los oprimidos en la búsqueda de un tiempo más feliz, sin ambicionar dádivas ni recompensas, sin inercias ideológicas ni oteando desde olimpos o torres de marfil.

Cuando se desplomó la **URSS** y el socialismo burocrático del este **Europeo**, **Marta** se dio a la tarea de buscar explicaciones en los procesos políticos de los países del sur, sin abandonar la referencia a los teóricos clásicos, se fue adentrando en el conocimiento y experiencia **Bolivariana** del **Socialismo del Siglo XXI**. Al igual que los **Zapatistas** abría camino hacia adelante. Jamás se amilanó por la crítica adversa; el inmovilismo no

era lo suyo, fue una militante de la investigación, la reflexión y la educación, ese fue su territorio de acción, las ideas construidas en los procesos y luchas reales.

Como recuerda **Atilio Boron**, "***Los Conceptos Elementales del Materialismo Histórico*** se vendía como pan caliente por todo el continente. Una primera edición de **Siglo XXI México** salió en 1968, con una tirada de mil ejemplares. La tercera, de 1970, ya era de cuatro mil. En 1971 aparece ya una sexta edición "revisada y ampliada" por la autora. En 1976, instaladas las feroces dictaduras en casi toda la región, su libro alcanza a una exorbitante 35ª edición con una tirada de treinta mil ejemplares. Y así sucesivamente, con nuevas ediciones hasta el día de hoy. ¿Cómo puede ser que un texto marxista se convierta en un best seller sin precedentes?" Y continúa **Boron**, "el libro de **Marta**, se ajustaba como un anillo al dedo a las necesidades ideológicas y teóricas suscitadas primero, por la intensa movilización popular de los sesentas y el cambio en la correlación de fuerzas predominante desde finales de la Segunda Guerra Mundial en **Nuestra América**; y después, por la necesidad de encarar una lucha contra las dictaduras instauradas en los setenta".

A menudo cuestionaba el inmediatismo y la falta de formación como asimismo el quedarse aferrados a antiguas prácticas y métodos de investigación.

Insistía constantemente en volver a **Marx**, e incluso a **Lenin** para las necesarias referencias históricas, pero sin abandonar el territorio que nos alberga, define y determina. De todas las experiencias acumulaba aprendizaje, desde sus propios manuales de los años sesenta, hasta el pensamiento latinoamericano irreverente de **Allende**, **Fidel** y **Chávez** e insurgente de la izquierda armada. Nunca renunció a la herejía de creer en el cambio y las transformaciones anticapitalistas.

Se internó en los laberintos de la insurgencia tropical para relatarnos como la rebeldía armada alumbraba el porvenir en **América Central**. Al tiempo que dialogaba con el **PT** y la vía electoral, simultáneamente apoyaba sin trepidar las ocupaciones y recuperación de tierras del **MST**. Aunque no lo admitía públicamente pensaba que todos los caminos nos llevaban a crear las condiciones políticas, culturales y materiales hoy, para inevitablemente cambiar el futuro mañana.

Vivir en **Cuba** la llevó a entender mejor la necesidad de construir el socialismo o un sistema que superase al capitalismo, pero también, aunque no siempre en público, fustigaba la burocracia y el autoritarismo del socialismo soviético. Su lealtad por los aliados estratégicos, como se les llamaba hasta los años noventa, le hacía respetar las revoluciones anticapitalistas en sus variadas concepciones.

El Socialismo del Siglo XXI

Mauricio Escuela, periodista cubano nos recuerda que, "establecida en **La Habana**, supo de los peores momentos atravesados por **Cuba** en medio de los años 90 del siglo XX, una experiencia que fortaleció su decisión sobre el pueblo como nuevo sujeto, como partido que se moviliza a sí mismo, en una integración plural y ética. Estudiar el fin del «socialismo real» desde la resistencia del modelo cubano, le dio a la teoría de **Marta Harnecker** el ingrediente esencial en materia de praxis sociohistórica. Y es que han existido intelectuales, a lo largo de la Historia, que han opinado e incluso criticado a **Cuba**, pero desde la comodidad de la clase media del primer mundo. **Harnecker** dejó una extensa obra, la mayor parte escrita en un lenguaje que rehúye de la academia y busca la divulgación popular y el uso para fines políticos. Sus últimos volúmenes nos muestran miles de interrogantes, con la sola certeza de que el camino no solo es la crítica al capital, sino la construcción del nuevo mundo".

Más tarde va a **Venezuela** a dar unas charlas sobre **Presupuesto Participativo**, pues ella había redactado un libro sobre la experiencia participativa de **Porto Alegre** y un documental sobre esa experiencia de participación ciudadana. A partir de ese viaje hacia fines de los años noventa trabajaría por largos años como asesora del presidente **Hugo Chávez** en el **Palacio de Miraflores**.

Unos años después trabajando ya con el **Presidente Chávez** se encuentra con el **Socialismo del Siglo XXI**, concepto que reivindicaba el **Socialismo** para **América Latina** de acuerdo esta región del mundo. El término había sido enunciado por **Tomás Moulian** en **Chile**, **Aurelio Alonso** en Cuba y **Heinz Dietrich,** entre otros, pero adquirió difusión mundial cuando en un discurso de **Hugo Chávez** el 30 de enero de 2005 desde el **V Foro Social Mundial** en **Porto Alegre** alcanza notoriedad mundial.

Marta relata que "**Fidel** le había a recomendado a **Chávez** no hablar de socialismo ya que esta palabra tenía una fuerte carga negativa y que **Chávez**, a pesar de eso, decidió usarla. ¿Y **Chávez** decidió hacerlo desde el momento que asumió esa palabra que ya estaba quemada?: le puso **Socialismo del Siglo XXI** para distinguirlo de las prácticas del capitalismo de Estado, de la dirección de arriba hacia abajo". Y que "en 1994, **Chávez** aparece en **Cuba**, antes de ser candidato a presidente, y hace un discurso en la **Universidad de La Habana** y quedé maravillada con su discurso. Cuando escucho que cita a **Neruda**, uno piensa que eso es cosa de un intelectual, no de un militar. Veo a este militar venezolano que tiene una visión tan enorme, ya en el 94 **Chávez** vislumbraba una cantidad de cosas que otros no veíamos".

Cuando triunfó **Chávez** en **Venezuela**, **Marta** redactó el libro, **"La Izquierda en el Umbral del Siglo XXI"**, escribió entre otras ideas, cómo ser un partido de gobierno sin dejar de ser un partido de lucha; cómo evitar caer en las prácticas políticas tradicionales y lograr diferenciarse de los partidos políticos del sistema, frente a una opinión pública cada vez más escéptica de la política y de los políticos; cómo usar los espacios institucionales, para fortalecer y no debilitar al movimiento popular; cómo evitar que sus cuadros no sean cooptados por el sistema.

Esas reflexiones recogidas sabiamente de las miles de entrevistas y testimonios de hombres y mujeres provenientes de movimientos populares y nuevos partidos y organizaciones de izquierda le permitieron continuar sumando títulos de libros. Los que sin pompa ni derroches alambicados de conceptos han contribuido a dar continuidad a la información y formación de la militancia anti-neoliberal y anticapitalista, ahora que los partidos tradicionales no encuentran el rumbo.

Poco antes de partir de **Venezuela** escribió el libro **Inventando para no errar: El socialismo del Siglo XXI,** que es la primera versión del libro publicado en 2013, **Un mundo a construir (nuevos caminos)**, que ganó el **Premio Libertador al Pensamiento Crítico**.

Su último centro de operaciones fue en **Vancouver**, **Canadá** junto a su esposo, el destacado intelectual marxista **Michael Lebowitz**. Aunque pasaba más tiempo viajando o escribiendo. No intentó insertarse en la vida política de **Canadá**, en tanto su compromiso era con **América Latina**.

Le quedaron diversos trabajos pendientes y por terminar, que seguramente sus colegas de investigación y vocación, **Camila**, su hija, **Michel** y el **MEPLA** nos regalarán en un futuro cercano. Nos deja ochenta y siete títulos y una experiencia de vida dedicada a la lucha por hacer del marxismo una guía para entender el mundo y cambiarlo como añoraba su creador, y también un legado de compromiso inigualable por la emancipación humana. Una compañera que entregó su vida, conocimiento, empeño y sacrificio a los más desposeídos de la tierra, a los pobres del campo y la ciudad.

Como sostiene **Atilio Boron**, **Marta**, nos dejó un legado inmenso que, ahora que ya no está entre nosotros, será preciso evitar que caiga en el olvido. Sería un error imperdonable y costoso para las luchas emancipatorias de nuestros pueblos. Su labor como educadora y como concientizadora de masas no puede interrumpirse con su partida. Es imprescindible e impostergable garantizar la continuidad de su magisterio revolucionario.

¡A construir la revolución chilena!
Notas sobre el pensamiento político y revolucionario de Miguel Enríquez Espinosa

Por Jaime Navarrete Vergara[1]

Miguel Enríquez Espinosa (1944-1974)

Miguel Enríquez Espinosa (1944-1974) fue médico, político, fundador y **Secretario General** del **Movimiento de Izquierda Revolucionaria (MIR)** desde 1967, tras la realización de su **III Congreso Nacional**, hasta su muerte, en 1974. Provenía de una familia mesocrática de **Concepción**: su padre, **Edgardo Enríquez Frödden**, fue docente universitario, rector de la **Universidad de Concepción** (1969-1972) y **Ministro de Educación** del gobierno de la **Unidad Popular** (1972-1973); su madre, **Raquel Espinosa Townsend**, obtuvo título de abogada, aunque decidió dedicarse exclusivamente a las tareas de orden doméstico; su tía paterna, **Inés Enríquez Frödden**, fue la primera mujer en alcanzar un escaño al interior del **Congreso Nacional**, y parte integral de una generación de mujeres progresistas asociadas al radicalismo. En buena medida, el "clan" **Enríquez Espinosa** logró desarrollar diversos vínculos sociales, políticos, ideológicos y culturales con determinados grupos mesocráticos e intelectuales del país y el 'Gran Concepción'. Esas condiciones arrastraron al joven **M. Enríquez** a un proceso de creciente socialización política, ideológica y cultural durante la "larga" década del sesenta chileno (1957-1973)[2].



Pensar la revolución

El pensamiento político de **Miguel Enríquez Espinosa** es, en cierto modo, el pensamiento político de una nueva generación rebelde. Como se sabe, los años sesenta fueron parte integral de una época marcada por grandes convulsiones sociales y políticas tanto en **Chile** como en **América Latina** y el mundo; atravesada por conflictos ideológicos y bélicos de orden internacional (y nuclear); y grandes transformaciones económicas y culturales que terminarían por anticipar la globalización capitalista de nuestros días. La crisis mundial de acumulación capitalista de los años sesenta promovió la agudización de los conflictos sociales en el marco de la llamada 'Guerra Fría'. En **Estados Unidos**, por ejemplo, un movimiento juvenil de rebeldía (*hippies*) confluyó con la lucha de las comunidades afro-americanas por la reivindicación de sus derechos civiles. En **Europa**, las huelgas obreras aumentaron como reguero de pólvora, imbricándose cada vez más con las combativas luchas del movimiento estudiantil y universitario (**'Mayo del 68'**). En **Asia** y **África**, por su parte, un nuevo ciclo de luchas anti-coloniales logró multiplicar el espíritu anti-imperialista en el llamado **'Tercer Mundo'**, levantándose distintas guerras de liberación nacional y descolonización. En **América Latina**, la **Revolución Cubana** alentó movimientos populares y revolucionarios y también el despliegue de la insurgencia armada y guerrillera. En **Chile**, también, la radicalización del movimiento popular, a través de una ola de huelgas y paros obreros, movilizaciones campesinas y estudiantiles, constituyó la base central del triunfo de la **Unidad Popular**. Aunque en el 'campo socialista' se experimentaban evidentes divergencias, *la política socialista y revolucionaria* era una alternativa real a la crisis capitalista de mediados de siglo.

En tal contexto, **Miguel Enríquez Espinosa** desarrolló un ascendente proceso de reflexión política, cultural e ideológica. Su objetivo: pensar la revolución.

Tras militar en la tienda socialista, promovió los llamados a unificar a toda la 'izquierda revolucionaria' frente a una 'izquierda tradicional' que comenzaba a anquilosarse en el parlamentarismo burgués y la "conciliación de clases". Así, junto a una "vieja generación" de militantes obreros, dirigentes trotskistas y otras expresiones de la izquierda radical chilena, **Enríquez** participó de la fundación del **Movimiento de Izquierda Revolucionaria (MIR)**; planteó una estrategia de lucha armada que combinaba ingeniosamente los términos de política y "guerra revolucionaria"; construyó toda una "teoría de la revolución latinoamericana"; imprimiendo un sello particular a la "nueva izquierda" chilena de los años sesenta. Desde la fundación del **MIR** fue parte integral del **Comité Central**, y tras su **III Congreso Nacional**, realizado en diciembre de 1967, fue electo **Secretario General** de la organización, cargo que ocupó hasta su muerte, en 1974. En ese contexto, **Miguel Enríquez Espinosa** lideró a una nueva generación de jóvenes rebeldes, disputando la hegemonía de los partidos comunista y socialista al interior del movimiento popular y los trabajadores.

La 'tesis' de 1967

Con todo, en vistas a la realización del tercer congreso nacional (1967), **Miguel Enríquez Espinosa** se propuso redactar una 'tesis' que precisaría los aspectos políticos y estratégicos de la organización. Ya en 1965, en la misma **'Constituyente Revolucionaria'** (fundación del **MIR**), **Enríquez** había escrito una 'tesis' insurreccional que la misma cita congresal se había preocupado por sancionar (con algunas correcciones de **Luis Vitale**). En efecto, en virtud de dicho congreso, **Enríquez** redactó nuevamente una 'tesis' que se proponía definir las orientaciones del 'partido revolucionario' que proyectaba para la situación particular de **Chile**. Se trata de un momento particular en el desarrollo del pensamiento político y revolucionario del joven **Miguel Enríquez**. En efecto, la 'tesis' del 67 se caracterizó por su aguda reflexión y elocuencia analítica, preocupándose de plantear un análisis "sociológico" de la estructura de clases en **Chile** (formación social, modo de producción, sistema de dominación, etc.); una historia general de la política del país; una reflexión sobre el sistema local de partidos políticos; una descripción demográfica del país; y determinadas estrategias militares; todo ello muestra no sólo del capital intelectual de **Enríquez**, sino también de su mirada crítica sobre la situación política y social del **Chile** de mediados de siglo.

Más específicamente, la 'tesis' del 67 permitió elaborar una reflexión sobre la "necesidad de la violencia [revolucionaria]" (**Marx**, **Engels**, **von Clausewitz**, **Lenin**, **Trotsky**, **Mao Tse-Tung**, **Guevara**, **Fanon**, **Debray**, **Ho Chi Minh**); plantear una "caracterización general del país"; describe la "situación política nacional e internacional"; identificar las "posibilidades de realizar la lucha armada en **Chile**"; y proponer algunas líneas que habría de adoptar en la concreta la estrategia insurreccional del **MIR**, definiendo orientaciones para los frentes de masas, especialmente en el sector campesino. Se trata, tal como se dijo, de uno de los textos centrales del pensamiento político de quien fuera uno de los revolucionarios más importantes de **Chile** y **América Latina** en los "largos" años sesenta.

Un archivo de la revolución chilena

A lo largo de toda esa efervescencia social y política en **Chile** (1967-1973), **Miguel Enríquez Espinosa** recolectó diarios personales, libros de medicina, teoría política, historia y sociología, manuscritos, archivos, fotografías, etc.; en general, todo tipo de material documental de/sobre la izquierda chilena y latinoamericana del período. Así, mientras practicó su militancia y liderazgo político, mostró preocupación por la preservación de distintos archivos históricos que habría de ir documentando una parte del proceso social y político chileno desde las organizaciones revolucionarias y los partidos de inspiración proletaria. Así, un muy rudimentario "archivo personal" se fue forjando al calor de la radicalización política del período 1967-1974. Tras el golpe de Estado de 1973, la centralización de toda esa documentación fue de capital importancia, pues la llamada "literatura marxista" se consideró "prueba fidedigna" para acusar, perseguir y/o detener a los militantes izquierdistas y/o comprometidos con el 'proyecto socialista' impulsado por **Allende**[3]. Un reciente esfuerzo editorial de **Escaparate Ediciones** (**Concepción**) permitió la publicación de la dicha 'tesis' (1967), tras una invitación de **Carmen Castillo Echeverría** (custodia de los archivos personales de **M. Enríquez**) a trabajar tal documento. Cabe anotar, sin embargo, que el documento se conocía originalmente por militantes e investigadores como "tesis de 1967", razón por la cual el título de la publicación, ***¡A construir la revolución chileno!***, no es sino una selección arbitraria propuesta por los mismos editores. En cierto modo, expresan una "síntesis" del vocabulario del joven **Miguel Enríquez**.

[1] Director Fundación Miguel Enríquez.
[2] Mauricio AHumada, Pedro Naranjo, Julio Pinto y Mario Garcés, Miguel Enríquez y el proyecto revolucionario en Chile. Discursos y documentos del Movimiento de Izquierda Revolucionaria (MIR), Santiago: LOM Ediciones, 2004, esp. pp. 29-88.
[3] *The Clinic*, octubre de 2014.

"CHICO SERGIO": La partida de un grande



Las primaveras y atardeceres de **Estocolmo** que **Jorge Antonio Vasallo** acostumbraba a fotografiar con singular talento artístico, quedarán en el recuerdo de sus amigos y de quienes lo conocieron, tras la partida de quien fuera un consecuente militante del **MIR**, que formó parte del primer dispositivo de seguridad del **Presidente Allende**.

El **"Chico Sergio"** –como se le conoció– quedó en la memoria histórica de **Chile** en esas inolvidables imágenes en blanco y negro custodiando al mandatario socialista como **GAP** del primer círculo de protección, desde el momento que fuera electo en 1970, y por el período que el **MIR** estuvo a cargo de su seguridad.

Posterior al golpe de estado, el **"Chico Sergio"** fue perseguido con saña por la **DINA**, para quienes su captura representaría un botín de guerra por el odio que les generaban todos aquellos militantes revolucionarios que se sumaron sin ambiciones a la construcción del proyecto popular.

Desde muy joven se integró a las filas del **MIR** y formó parte de su **Fuerza Central**, donde se distinguió por su disciplina y como instructor militar. En octubre de 1974 autorizado por la dirección de su organización se asiló en la **embajada de Italia**. Luego en **Europa** integró comisiones de apoyo a la lucha en el interior y años después residiendo en **Suecia** fue dirigente sindical.

Quienes lo conocieron lo recordarán como un compañero que a través de las redes sociales acostumbraba a dialogar abordando infinidad de temas con una mirada humanista y respetuosa en las palabras incluso con aquellos con quienes discrepaba abiertamente. Para las nuevas generaciones de relevo **Jorge Antonio Vasallo** o el **"Chico Sergio"**, deja un legado militante y revolucionario en el cual solamente se inscriben los grandes.



Fotos: Amy Conger.

Fotos 1 y 2. Jorge Antonio Vasallo, junto a dirigentes de MIR, en el funeral de Nilton da Silva.

CHE COMPADRE

En memoria de Hugo Ratier Noguera

Por Martín Faunes Amigo

Claro que me acuerdo del "che compadre", aunque nosotros no nos referíamos a él de esa manera, o sí, le decíamos así entre nosotros pero no a él directo porque el **Che** no se prestaba para bromas. Su nombre político era además **"Edmundo"** o **"José"**, pero nada de **Che Compadre**. Es que era serio el cuyano y no daba como para que lo llamáramos así como lo llamábamos cuando él no escuchaba, como tampoco con ningún otro mote que no fuera el que correspondía. Tengo que confesar también que su puntualidad y su formalidad en todo era casi molesta. A las doce en **Alameda** con **Matucana**, o a las doce en la punta de diamante de SEDERAP, y ahí estaba clavado con sus bigotes gruesos esperando. Uno llegaba a las doce con nueve pero él ya parecía que hacía rato estaba ahí, porque ahí había que estar.

Y no sólo molestaba por eso. "Va a aparecer un argentino grande", me dijo el propio **Torres**, en realidad el **Coño**. "Sé cauto, porque no sabemos quién es realmente". Y claro, un argentino con aspecto de agente secreto y encima puntual llamaba a sospechas, así que sospechábamos. Además se preocupaba de cosas que a nosotros no nos importaban, o por lo menos no importaban para el partido ni para la revolución latinoamericana. Aunque tal vez sí: me vio con una **Revista de Educación** sobre enseñanza industrial y adivinó que yo hacía clases en alguna de esas escuelas, aunque en realidad iba recién a hacer clases en ellas, porque para entonces, **Joaquín**, en realidad **Jaime Vásquez**, el **"coca-cola"**, ya que él que se iba al GAP, me acababa de proponer en su reemplazo como profesor en la **Industrial** de **Maipú**, y yo me estaba preparando para mi primera entrevista con la dirección del colegio. "¿Son idóneas esas escuelas?", me preguntó el **Che**. Estoy seguro que ningún chileno me habría hecho una pregunta como ésa.

Como puede notarse, claro que me acuerdo de **Edmundo**, el **Che Compadre**, pero ahora que lo pienso, era un argentino bien diferente de los que conocí ese domingo en **El Tigre**, en que por ausencia de mi linda comadre **Aurora** de **Caballito**, sin un panorama en **Buenos Aires**, así nomás, tal como andaba, tomé el tren que sale de **Retiro** y me senté en la butaca rodeado de burreros que sacaban cuentas alegres de lo que ganarían apostándole a los "fijos" que, según sus estudios y los datos que el periódico les corroboraba, no solo los iban a convertir en millonarios sino en "trillonarios". Más de uno quiso inclusive repartir sus datos y por ende su ganancia conmigo, un "pajarito nuevo" que no parecía haberle ganado nunca a nadie, pero por lo mismo si les escogía algún pingo le podría traer la buena suerte.

No. El **Che Compadre** no era como ellos ni tampoco como el que revisaba los boletos, un gordo que lo hacía cortando con su alicates todo lo que los burreros le pusieran por delante que pareciera un boleto, ya fuera comprado o en pase libre permanente. Les sonreía a todos bonachón, como un viejo conocido que para agregar elementos a la poca acuciosidad de su tarea, vestía sólo la chaqueta de su uniforme, una chaqueta negra con botones de bronce y charreteras que en nada combinaba con el pantalón de mezclilla raído que llevaba por abajo.

"Un pueblo alegre y despreocupado", me dije, recordando lo contradictorio que me resultaba el recuerdo de las serias actitudes de nuestro **Che Compadre** la noche en que salimos a hacer rayados por **Lo Errázuriz** y, mientras todos pintábamos con alquitrán felices, él se puso de vigía por si venían pacos o los guardias blancos de **Patria y Libertad**. Una tarea que se dio él mismo y que lo mantuvo alejado de la verdadera fiesta que significaba para nosotros realizar esos rayados: **"FTR: Poder Popular"**.

No, el **Che Compadre** no era bueno para la risa. Nosotros sí. Nos pasábamos riendo con la **Martuca** y con **Cicleto** –en realidad **Lucho Guajardo**–



y con todos los de las tres unidades de aspirantes que manejaba nuestra unidad, entre quienes se contaba el **Che**, o sea **"Edmundo"**, que no era bueno para reírse, que le preocupaba la idoneidad de las escuelas industriales, que llegaba siempre puntual a los contactos, y además era medio rubio y alto: como para sospechar.

Y no sólo eso, una vez que nos sentamos en un restorán de **Matucana**, le dijo "mozo" al mozo, y el mozo, ofendido, no quería atendernos. **Cicleto** tuvo que acercarse a darle explicaciones: "nuestro amigo es argentino y allá en **Buenos Aires** a los que atienden a las mesas les llaman ´mozos´, no como aquí que les decimos joven, o señor". Una vez le pregunté por qué nos ayudaba con la revolución en **Chile** y no estaba con **Los Montoneros** en su país. Fue parco en responderme: "los de allá, por desgracia, no son verdaderos 'bolches', ustedes sí lo son".

Vaya distinto. Distinto también a la señora que me preguntó a qué iba a la **Isla El Toro** después que en la **Estación Tigre** elegí una barcaza modesta, una especie de micro **Matadero-Palma** del agua, y me adentré por el delta del **Río Tigre** y el **Sarmiento** y por el **Paraná De Las Palmas**, sin saber exactamente cuál sería el periplo en que me adentraba. Y la señora que viajaba con su marido y dos hijos me lo preguntó: "¿hasta donde vas, cordovés?".

Yo algo sorprendido, porque en **Chile** nos reímos mucho, bromeamos y hablamos en doble sentido, pero no le preguntamos al vecino del bus o el metro, así nomás "¿a dónde va?", o "¿pa'ónde vai?"; ni mucho menos suponemos que ese viajero vecino desconocido es de **Concepción** o **Chiloé**, o de **Córdova** o **Jujui**. Pese a eso le respondí amable "voy al **Toro**, pero no soy cordovés sino chileno", y le dije eso de '**El Toro**', porque había leído en la boletería que la barcaza que iba a abordar llegaba hasta la isla "**El Toro**".

La mujer en vez de responderme o preguntarme algo acerca de mi respuesta se dirigió a su marido: "fíjate, el cordovés no es cordovés, sino shileno; y va al **Toro**, pero no sheva nada".

El hombre, que había escuchado perfectamente lo que yo le había dicho a su mujer, asintió para ella como meditando sobre lo que la mujer le decía

como si jamás lo hubiera escuchado o como tomando conocimiento formal de algo que había escuchado de manera informal. Y la mujer, sin esperar que él respondiera u opinara, se dirigió de nuevo a mí diciendo: "pero vos no shevás nada… ¿a qué vas al **Toro**, shileno? ¿no sabés acaso que en el **Toro** sha no hay restorante?, ¿sólo un puesto que vende gaseosas?, y vos que no shevás nada te vas a morir de hambre, che…"

Por mi parte, algo confundido y también perplejo, me encogí de hombros mientras la mujer rápido me atacaba de nuevo: "¿shevás siquiera masha de baño?, si no shevás te vas a morir de calor, shileno, aunque sha poco va a importar porque para eso sha habrás muerto de hambre".

Como yo le contestara que no, que no llevaba, se dirigió a su marido diciéndole: "fijáte, el shileno no sheva nada para el manye ni tampoco masha de baño… se va morir el shileno, se va a morir", y a mí: "shileno, estos pibes –sus hijos– , perdieron sus mashas de baño en Mar Chiquita, pero se van a bañar en pantaletas, no habrá problema. ¿Vos te atrevés a bañarte en calzoncillos shileno?", y a su marido: "¿le pregunté al shileno si se atrevía a bañarse en calzoncillos, y no me responde de pura vergüenza?", y a mí: "shileno, no estés con vergüenza, el agua es turbia, ¿ves…?, y nadie va a poder verte nada, así que te bañás en calzoncillos nomás", y a su marido, "el shileno es re vergonzoso...", y a mí… no, ella no; su marido fue el que habló por primera vez en ese momento, pero no para mí sino para ella: "decile al shileno que muchos se bañan en calzoncillos en **El Toro**, porque para eso **El Toro** es una isla popular". Entonces su mujer se dirigió a mí, como si yo no hubiera escuchado a su marido: "shileno, **El Toro** es un lugar popular, y ya vas a ver que muchos se bañan en calzoncillos", y de la mujer para mí, sin pasar por su marido: "¿y qué vas a comer shileno…? Me tenés taaaan preocupadaa…"



Fue cuando reaccionó el marido de la pareja que iba a continuación de ellos y que a diferencia de los pibes de la locuaz argentina, ellos viajaban con una hija de unos dieciséis o diecisiete. No obstante la reacción de este nuevo interlocutor no fue hacia mí de manera directa, sino a través de la argentina locuaz que hacía de intérprete: "decíle al shileno que nosotros con mi mujer llevamos asado de tira y queremos invitarlo…"

Reaccionó entonces el marido de la argentina locuaz, mi intérprete: "¿qué decís?, ¿qué no ves...?, el shileno viene con nosotros, viene". Y la esposa de la otra pareja: "perdón, pero yo veo claro que el shileno viene solo, por eso lo estamos invitando con mi marido". El marido de mi intérprete: "cierto, vino solo pero ahora está con nosotros, ¿no le parece evidente?". El marido de la pareja dos, supuestamente el intruso, a su mujer: "decíles que podemos hacer quincho común perfectamente". Y su mujer al marido de la mujer que hacía de mi intérprete: "podemos hacer un quincho en común, no te ofendás, no seás tan susceptible". El marido de ella mi intérprete: "¿quincho común?, me parece felómeno". Y finalmente su esposa, mi intérprete, a mí directamente que nada había dicho pidiendo ser invitado ni había tampoco asentido a la invitación: "¿viste shileno?, no trajiste nada de nada y hasta tenés vergüenza de bañarte en pantaletas, pero vas a comer que te lo encargo… permitítelo".

Pasamos un día espléndido con carne a punto, fútbol donde las mujeres también pateaban al arco y, finalmente con un calor de casi cuarenta grados y un excelente baño en el **Río Sarmiento**, así nomás, "en calzoncillos". Y claro, hoy que preparo una pequeña historia-homenaje sobre lo ocurrido en **Fuenteovejuna** con el **Coño Villavela**, la **Pity Vergara**, y **Sergio Peña "Jota Eme"**, observo el retrato de esos otros que cayeron el mismo día en **Janequeo** para extender mi homenaje a **Alejandro Salgado**. Es cuando descubro en una foto antigua, posiblemente de cédula de identidad, los bigotes y la mirada seria del **Che Compadre**, y conozco recién así su nombre verdadero **"Hugo Ratier Noguera"**, compañero argentino asesinado en una casa de calle **Janequeo**, así tan a mansalva.

Bigotes gruesos y mirada seria. Cierto, el **Che Compadre** poco tenía de esos bonachones y acogedores argentinos y argentinas del tren al **Tigre** y del **Delta del Paraná**, salida de selva de mil islas tropicales, una de las cuales es ésa modesta que llaman **El Toro**. Distinto el **Che Compadre**, muy distinto. Distinto pero bueno, bueno también, bueno de otras maneras. Grande el **Che Compadre**, grande **Ratier**, grande… y pensar que alguna vez hasta nos provocaste sospechas.

Hugo Ratier Noguera, de nacionalidad argentina, **"Edmundo"**, **"José"** o **"Che Compadre"**, llegó a Chile para incorporarse a la lucha revolucionaria allá por 1969, siendo sus primeras tareas aquellas relacionadas con el frente sindical en el Cordón Cerrillos, el mismo GPM que dirigía **Arturo Villavela**, **"Coño Villavela"**, **"Torres"**, **"Torretti"**, o **"Torreja"**; quien fue ejecutado junto a **Sergio Peña Díaz "JM"**, veterinario, y **Lucía Vergara Valenzuela "Pity"**, en circunstancias que habían ingresado clandestinamente al país en el marco de la "operación retorno" organizada por el MIR. Los ejecutores fueron agentes del CNI que, tras el asesinato, simularon haber sostenido un enfrentamiento, tesis que se desvirtuó rápidamente porque al mismo tiempo que estos tres revolucionarios eran ejecutados en Las Condes, en la calle Janequeo del sector poniente, era ejecutado también **Hugo Ratier Noguera** junto a **Alejandro Salgado Troquian**, quien al igual que **Lucía**, **Sergio**, **Arturo** y **Hugo**, era militantes del MIR. Los matones que ejecutaron a los miristas de Fuenteovejuna instalaron una ametralladora punto 50 que empezó a disparar y no paró sino hasta diez minutos después cuando ya no podía quedar ningún sobreviviente, para posteriormente incendiar la casa. Esto mismo realizaron en los asesinatos de calle Janequeo.

Respecto a **Joaquín**, en realidad **Jaime Vásquez Sáez**, también apodado **"coca-cola"**, militante del MIR, ex integrante del GAP, fue emboscado por la Dina, en momentos en que llegaba a la casa de **Iván Montti Cordero** en Los Illanes 95, Las Condes, a quien habían arrestado horas antes junto a su hijo de 5 años de edad. Los esbirros se encontraban en la casa manteniendo detenidos al dueño de casa, a **Carmen Díaz Darricarrere** y a **Alan Bruce Catalán**, militantes del MIR, quienes, al igual que **Jaime**, se encuentran en calidad de detenidos-desaparecidos.

Recién, el 22 de julio de 2019, por el falso enfrentamiento en calle Janequeo de la comuna de Quinta Normal, perpetrados el 7 de septiembre de 1983, donde se asesinó a **Hugo Ratier Noguera** junto a **Alejandro Salgado Troquian**, fueron condenados 23 represores de la dictadura de Pinochet: Álvaro Corbalán Castilla, Roberto Schmied Zanzi y Aquiles González Cortés a 20 años de presidio; a José Aravena Ruiz, José Salas Fuentes, Luis Sanhueza Ross, Egon Barra Barra, Jorge Vargas Bories, Norman Jeldes Aguilar, Fernando Rojas Tapia, Manuel Morales Acevedo, Sergio Canals Baldwin y José Vidal Veloso a 15 años y un día de presidio; y como cómplices fueron condenados a 10 años Raúl Méndez Santos, Rodolfo Olguín González, Ema Ceballos Núñez, Miguel Gajardo Quijada, Rosa Humilde Ramos Hernández, Francisco Orellana Seguel, Juan Carlos Vergara Gutiérrez, Raúl Escobar Díaz, Rafael Ortega Gutiérrez y Luis Gálvez Navarro que fueron sentenciados a 10 años.

“No iría a la puta Casa Blanca”…
MEGAN RAPINOE: A ESTA CAMPEONA DEL MUNDO HAY QUE TENERLE RESPETO

- *En el apoteósico recibimiento en las calles de Nueva York, tras anunciar previamente que no saludaría a Donald Trump, las seleccionadas de Estados Unidos celebraron en las calles promoviendo la igualdad de pago entre hombres y mujeres. “Equal pay”, gritaron encaramadas en un camión, mientras recorrían la ciudad.*





Por Pappalardo

Megan Rapinoe ya pasó a la historia por dos motivos: como la mejor jugadora del Mundial en **Francia**, donde **Estados Unidos** reeditó el título de campeón mundial del fútbol femenino, y porque se dio el gusto de mandar a la mierda a **Donald Trump**, diciéndole que no pisaría la **Casa Blanca**, para quien representa el símbolo del racismo, la homofobia y la xenofobia.

Mujer valiente que no se encandiló con las luces de **Washington**, y que hizo saber su postura militante por un cambio político a través de las redes sociales *urbe et orbe* y que provocaron la ira de **Trump**. “No iría a la puta **Casa Blanca**”, declaró **Rapinoe**, horas antes de jugar la final, y donde se matriculó con un gol, en la eventualidad que resultaran campeonas del mundo.

Trump con su incontinencia twittera la maltrató por este desprecio, pues esperaba que la selección campeona mundial visitara la **Casa Blanca** y en los jardines se tomaran la tradicional fotografía, lo que le habría venido muy bien en la campaña para su reelección.

Pero no fue así y nunca imaginó que **Rapinoe**, para la final del 7 de julio en **Parque de Príncipes** ante **Holanda**, no cantaría la canción nacional permaneciendo en silencio, lo que fue reiteradamente mostrado por la televisión a todo el mundo. Los ataques twiteros de Trump recrudecieron, pero no surtieron efecto alguno en el pueblo estadounidense, que terminado el Mundial y con la Copa en sus manos, las recibieron a ella y todo el equipo como heroínas.

Megan Rapinoe –elegida como la mejor jugadora (balón de oro) y goleadora del torneo (botín de oro)– se dio el lujo de responder las groserías del orate gobernante con altura de miras: “Tenemos que ser mejores, amar más, escuchar más y hablar menos. Es la responsabilidad de cada uno de nosotros, de los que estamos, y de los que no estamos aquí”, dijo mientras era aclamada por los newyorkinos.

Los homenajes a **Rapinoe** y seleccionadas fueron inimaginables. La página oficial de Facebook de **Los Simpsons**, con la imagen de la familia de **Homero** y **Marge**, aparecen celebrando frente a su hogar con un lienzo que decía: “Bienvenidas campeonas… No es la **Casa Blanca**, pero adelante”.

Un éxito de punta a cabo

Si antes de la cita planetaria existían dudas en la **FIFA** y organizadores de cuáles serían los

resultados del **Mundial de Fútbol Femenino** en **Francia**, que contó con la participación de 24 selecciones incluida la primeriza **Selección Chilena**, una vez concluido se puede decir que fue un éxito de público y sintonía en los 52 partidos que se jugaron en **Paris** y en las diferentes sedes.

El mundial tuvo 1,1 millones de asistentes, con una media de 21 mil espectadores en cada uno de los partidos jugados, y la final en la capital francesa entre **Estados Unidos** y **Holanda**, fue presenciada por televisión por 15 millones de norteamericanos concentrando el 88% de la audiencia, es decir, un éxito de punta a cabo.

Rapinoe enfrentó a Trump

Terminada la cita planetaria **Rapinoe** volvió a la carga y explicó por qué se negó a cantar la canción nacional en la final en **Paris**, escogiendo con pinzas el medio de comunicación a sabiendas del impacto que tendrían sus palabras. A través de **CNN** la brillante goleadora del torneo criticó al gobierno acusando que las políticas de **Trump** "no hacen más que crear desigualdad".

Sobre **Trump** señaló que "su mensaje está excluyendo a las personas. Me está excluyendo". **Megan** es homosexual y pareja de **Sue Bird**, una de las basquetbolistas estrellas de la **WNBA**, con quien hace un año protagonizaron una portada memorable al aparecer desnudas en ***The Body Issue***, revista de la **ESPN** que se caracteriza por mostrar atletas destacados semidesnudos. **Rapinoe** se ha caracterizado por ser una permanente activista en materia de justicia social y en temas de igualdad de derechos de la comunidad LGBTIQ+ y violencia racial.

Y así se lo hizo ver a **Trump** "está excluyendo a las personas que se parecen a mí, está excluyendo a las personas de color. Tiene que calcular el daño que hace su mensaje de hacer 'América grande otra vez', creo que se quiere volver a una época que no era grande para todos, que era grande para unos pocos; a lo mejor **Estados Unidos** es grande para unos pocos ahora mismo, pero no es grande para suficientes estadounidenses".

Y concluyó la californiana señalando que "todos tenemos una gran responsabilidad, pero especialmente usted como Jefe de Estado de preocuparse de las personas, y tiene que hacerlo mejor para todo el mundo".



Foto 2. Megan Rapinoe, con una rodilla en tierra en el estadio de Atlanta.

Entrelazados y una rodilla en tierra

Innumerables han sido los casos de deportistas de ese país que se han negado a concurrir a la **Casa Blanca** o cantar la canción nacional. Su protesta la han expresado entrelazados o poniendo una rodilla en tierra, lo que ha desatado las iras de **Trump** que calificó estos hechos con la siguiente frase: "Saquen a ese hijo de p… de la cancha, ahora mismo está despedido", escribió en twitter luego que el ex mariscal de campo de los San Francisco 49, **Colin Kaepernick**, lo hiciera en protesta por las discriminaciones que sufren los afroestadounidenses en el país.

Trump debió retirar la invitación a la **Casa Blanca** a los campeones de la **NBA**, los **Golden State Warriors** (2017), después que su máxima estrella **Stephen Curry**, anunciara que no participaría en protesta por sus dichos racistas. A **Curry** se sumaron basquetbolistas y campeones olímpicos como **Le Bron James** y **Kobe Bryant**, quienes acusaron al mandatario de incitar a la división del país. Incluso se ha llegado al grado que ningún jugador salió al terreno de juego a escuchar el himno nacional en el partido que jugaron **Seattle** y **Tennesse** en una de las finales del fútbol americano.



Foto 3. Colin Kaepernick de los San Francisco 49.

EN LOS PANAMERICANOS TAMBIÉN HUBO PUÑO EN ALTO

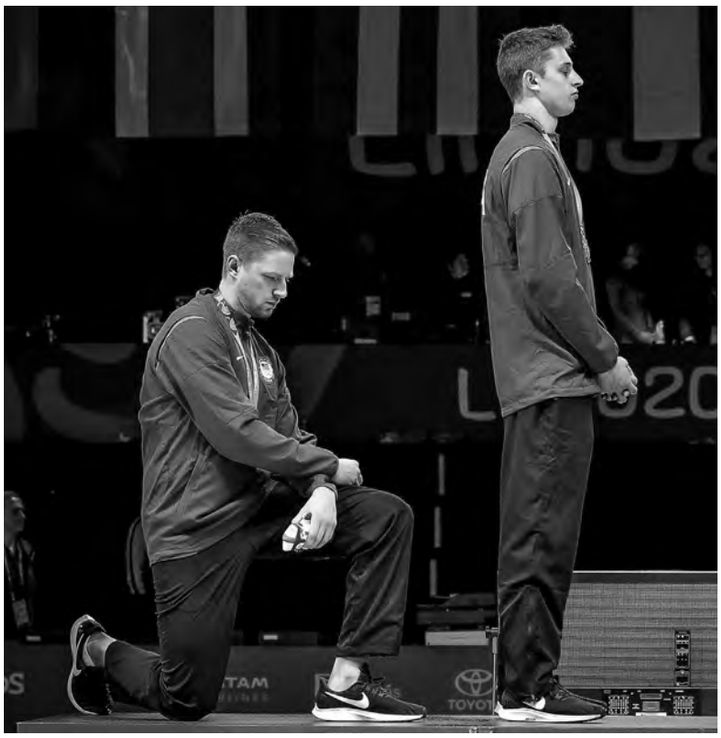

Foto 4. Race Imboden, al recibir su medalla de bronce en Lima 2019.

Era de prever que en los recientemente finalizados **Juegos Panamericanos 2019** disputados en **Lima** en la delegación de los **Estados Unidos** se iban a producir protestas contra la **Casa Blanca** y el racista **Trump**, tal como ha venido ocurriendo en otros certámenes internacionales.

Estados Unidos concurrió con 643 atletas que participaron en 39 disciplinas deportivas siendo la más numerosa de todas la delegaciones y a pesar de todas las advertencias (más bien amenazas) del **Comité Olímpico y Paralímpico de Estados Unidos (USOPC)** hubo dos deportistas que se atrevieron a expresar su indignación por el maltrato del gobierno de **Trump** a las minorías étnicas y a los migrantes y quienes ahora se exponen a serias sanciones.

Ellos fueron **Race Imboden**, quien al momento de recibir la medalla de bronce en el podio se arrodilló y la medallista de oro en lanzamiento de martillo **Gwen Berry**, que levantó su puño izquierdo en alto en momentos que se interpretaba el himno de su país.

La reacción del organismo federado de ese país no se hizo esperar y anunciaron que les caerán todas las penas del infierno. "Todos los deportistas que compitieron en los **Juegos Panamericanos de 2019** se habían comprometido en términos de elegibilidad, incluyendo el abstenerse de manifestaciones de índole política. En este caso, los atletas no respetaron el compromiso que asumieron con el **Comité Organizador** ni con el **Comité Olímpico y Paralímpico de Estados Unidos**", manifestó el vicepresidente de comunicaciones, **Mark Jones**.

Berry replicó el histórico gesto que tuvieron sus compatriotas **John Carlos** y **Tommie Smith** en los **Juegos Olímpicos de México 1968**, cuando levantaron sus puños cerrados, envueltos en guantes negros para denunciar la injusticia racial en **Estados Unidos** y en apoyo al movimiento **Black Power**. "Nuestra dirigencia está revisando qué consecuencias se derivarán de esto", amenazó **Jones**.

A través de **Twitter**, **Race Imboden**, dijo que puso la rodilla a tierra porque "me siento honrado por representar al equipo de **Estados Unidos** en los **Juegos Panamericanos**, llevándome a casa un oro y un bronce. Pero mi orgullo se ha reducido por las múltiples insuficiencias en el país que llevo con tanto orgullo en el corazón. Racismo, control de armas, maltrato a los inmigrantes", escribió el esgrimista quien además fuera medallista de bronce olímpico en **Rio 2016**.



Foto 5. John Carlos y Tommie Smith en México 1968.



Foto 6. Gwen Berry, levantando su puño izquierdo replicando a John Carlos y Tommie Smith al recibir su medalla en Lima 2019.

CONVERSACIONES CON LA ALMOHADA DE UN ANTICOMUNISTA PROFESIONAL



Por: Víctor Andrés Sototo,
que me gusta el Picoroco.

Aquí, en mi dormitorio de todas mis soledades; de libros y silencios rodeado. Yo, **Víctor Andrés**, me confieso una vez más con mi compañera de toda la vida: la almohada. Digo, porque yo de compañeras ni a misa. Ni amantes ni nada que huela a falda. Yo soy de los siúticos maracos que se asumieron maracos y muero con los tacos puestos, porque así soy, así me enseñaron a ser y por eso mi profesión de anticomunista me ha dado respetabilidad incluso entre esos tontos y más que tontos (seguro leen al **Zurita** ése) que de la boca para afuera son "adversarios" o "contrincantes", nunca enemigos, me enseñó a decir el pío **Padre** que me enseñó los misterios del **Catecismo** esa tarde ¿o mañana? de mi ¿infancia, juventud? ¿cómo decir esa etapa si yo nací maraco y lo que el **Padre Pío** me hizo esa vez detrás de la puerta de su celda –a la que yo fui consentidamente, pues nadie en casa me tomaba en serio– no hizo más que revelarme el misterio gozoso de un placer culpable: no hay nada más delicioso e irresistible para alguien como uno que sentir esa crueldad tan inefable, imposible de verbalizar de inconmensurable intensidad, de sentir cómo la palabra de **Dios** se hizo carne y esa dureza que sabe a sentencia de culpabilidad va entrando en tus entrañas contra natura y se abre paso en ti por esa vía donde al principio te parecía que sólo la mierda era sucia y hedionda, pero que después de ese florecer que me hizo conocerme a mí mismo cuando el **Padre Pío** me dijo: "Ni siquiera te amenazo con las penas del **Infierno**, tú y yo somos iguales y ambos lo sabemos. **Dios** me puso aquí para revelártelo y por eso te enseñaré a ser lo que eres porque el **Señor Padre Nuestro** así lo ha dispuesto y misión nuestra es cumplir su designio ya que **Él**, sólo **Él** y nadie más que **Él** es la verdad y la vida. ¡Entendiste, conchetumadre! (no puedo referir lo que sentí al escuchar en mi tímpano ese susurro tan divino y torturante del **Padre** al arrojarme al suelo y sacudirse la sotana, pues mi llanto no era de dolor ni mancillamiento, … era el placer de saberme real por fin y que por mi siútica condición familiar de arribista ilustrado, recibiría el catecismo de cómo aniquilar al **Enemigo**) Y el **Enemigo** era y son los **Comunistas** (todo cabe dentro de eso, ecologistas, feminazis, democratacristianos, periodistas, colegas, abogados y hasta escritores, pues ¿quién ha sabido de un mino de derechas bueno para la "litelatosa" que se haya pasado por esas veleidades de la historia al bando contrario de nuestros enemigos? ¡Ni **Lafourcade**!... así, a mi enclenque y ya visible semicalvicie de mis doce años lloré porque ya tenía una misión en la vida avalada por quien es la última y primera coartada de las grandes verdades: **Dios**.

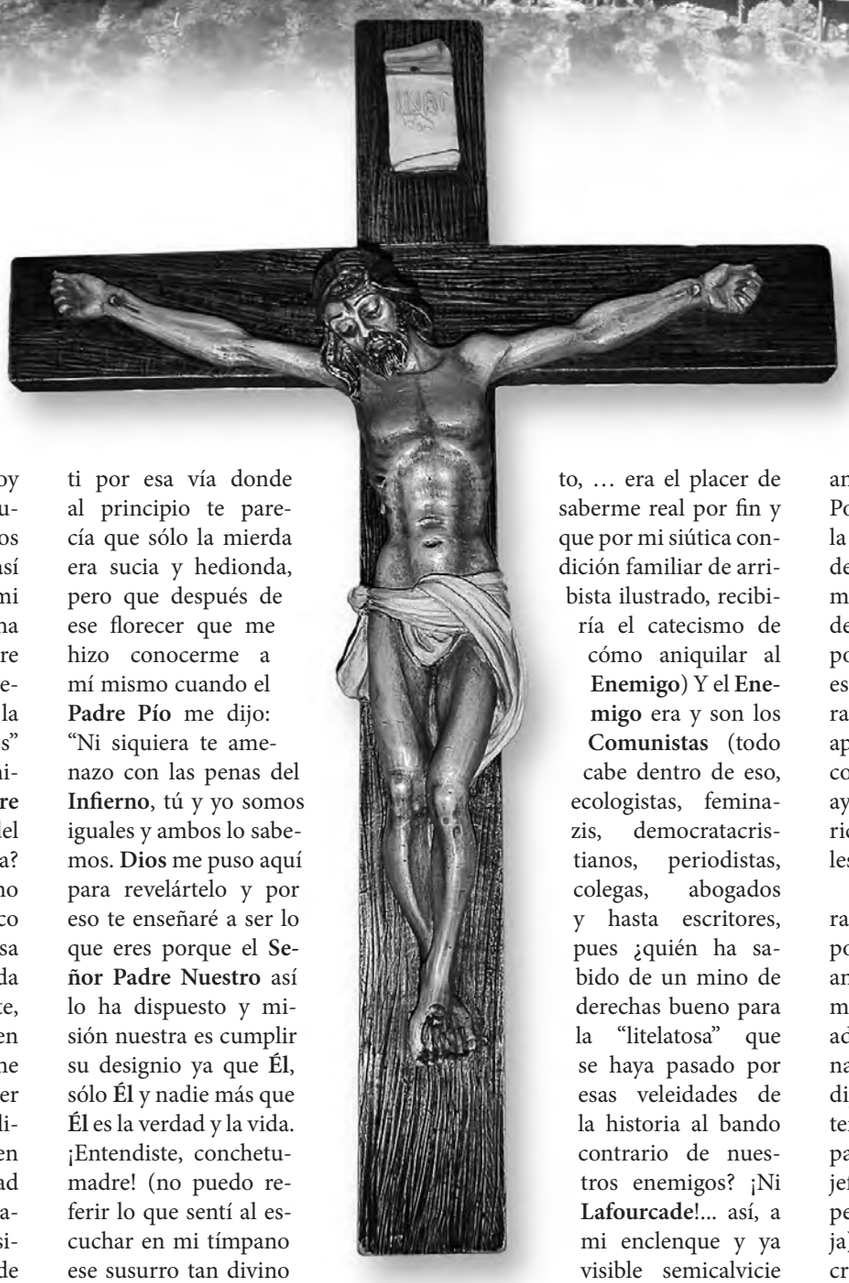

Mi vida por delante y por detrás

Pero a veces me sorprendo a mí mismo pensando si el **Padre Pío** tuvo mamá y si su mamá lo quiso antes de confiárselo a los curas. Porque hasta a los curas se les sale la concha de sus madres cuando de culear se trata. Lo peor de mí mismo es que no puedo olvidarme de mi ser nunca. Vivo en este cuerpo, soy lo que soy y quien soy. Por eso desarrollé siempre una natural defensa contra el miedo. Y mi apariencia de viejo maraco siútico con cara de enojado histérico me ayuda: así paso por maraco histérico pero cuico. Y nadie me molesta de **Tobalaba** para arriba…

Por eso, soy maraco, nací maraco y muero maraco. Facho, culto porque soy abogado como los de antes: no sólo sé el entramado de mi esencial y crucial profesión; además por mi inexplicable inclinación por el cine y sin estudios ni diplomas –soy además de un entendido en política, vocero facho para los más, politólogo según mis jefes, comentarista de derechas pero lúcido y dialogante (ja, ja, ja) para los tolerantes del perraje– crítico de cine.

No me importa (el bullying por ser así lo recibí siempre) que algunas veces en la fila del **Hoyts** no falte el pendejo muerto

de hambre con pretensiones que murmura al pasar: "Miren, ahí va **Sototo**, el maraco que se las da de capo en cine y además escribe en la **Hora Cero** para atacar todo lo que huela a izquierda, para eso le pagan… a mí ¡que me den por culo! (estoy tan hispanizante desde que cultivo el placer culpable de repasar esos infumables filmes de **Almodóvar**), pues no pierdo el tiempo discutiendo con burros así, serán tan burros en esas partes que no puedo evitar evaluar hasta en el tonto, tonto, mil veces tonto gil del **Sean Penn**, cada vez que corro a ver una película suya para tomar nota de cualquier detalle que me ayude a despedazarlo… para nadie es un misterio que siempre he sido pro-norteamericano. Soy de los que plantan cara y digo, con argumentos, que como el cine es narración pura, saber contar una historia, es que el cine por antonomasia es el norteamericano. Por eso me tomaron esa foto en el **Chileno Norteamericano** esa tarde en que un estudiante de la **UCLA**, indesmentiblemente blanco anglosajón y protestante por su rubicundo color de piel, me dijo en un aceptable español: "Creo que aquí nadie lo cuestiona porque usted lo dice y como lo dice usted, que sabe, es verdad; yo estudio cine en la **UCLA** y soy alumno del profesor disidente que nunca falta y que demuestra que aún cuando **Griffith** planteó las reglas del montaje, lo hizo para ensalzar la grandiosidad de mi país siempre y cuando fuera una grandiosidad que demostrara que matando negros, mostrar al **Klu Klux Klan** como heraldos de la religión racista de mi nación, estaba justificada. Mi profesor era *wasp*, míster, y yo le creí porque siendo de clase media y tener la posibilidad de pasarme horas en el sótano de la videoteca de mi **Escuela de Cine** pude ver, sí, ver, que **Griffith** planteó esas reglas del montaje para narrar una épica, el gran relato americano de un país del cual tengo que dar explicaciones cada vez que salgo de él para justificar cosas que aún los norteamericanos nos negamos aceptar de nosotros mismos porque **"en Dios Confiamos"**… toda vez que fue el ruso bolchevique **Einsenstein**, el que le confirió al montaje categoría de arte porque demostró que el cine se podía usar como arma política y los estadounidenses como nosotros lo hicimos desde el comienzo, pero no le llamábamos arte: le llamamos simplemente, ***american cinema***…"



Me dolió. Más que esa vez que me agarraron entre dos y me dieron por donde cayera cuando entre risas me decían a mi aullante sodomía "soy como el brasileño del cuento: me gusta culear a oscuras… ja ja ja" y el otro "¡qué alegai maraco culiao! ¡pico te voi a darte, ¡ay! ¿te querí arreglar a la buena?". Eso me dolió porque si un gringo te dice eso en territorio norteamericano protegido por el departamento de estado, aunque sea en el centro de **Santiago**, sólo puedes sacarte el pillo poniendo cara de "mire, muchachito, usted a mí no me va a venir a enseñar, porque…", pero sí, los críos me miraron con cara de… eres nuestro, facho. Y ya ninguno de nosotros puede venir con el cuento de "lo digo porque sé" cada vez que un mozalbete me endilga "¿tenemos que creerle porque usted lo dice, nomás".

Por eso, yo me entiendo con los jefes y no con los empleados, con los amos y no con los esclavos, sean de dónde sean. Es mi manera de protegerme; para efectos de la alta política soy abogado; para legitimar mi trabajo, soy nada más que un opinólogo político (confieso que jamás he leído a **Lukacs** ni a **Benjamin**, porque a **Isaiah Berlin** y a **Max Weber** me los pasaron en el **Catecismo** y puros lugares comunes que de tan comunes ahora son posverdades) y así las cosas aún campeo en la comuna del domingo dominical de la **Hora Cero** (propuse que se llamara la **Hora 25**, pero esos gustos de esnob cinéfilo son para maricones como **Hera Riggs** o **Huguett**, no para el perraje). Así y todo, ningún hueco de mierda me prestó ropa cuando quedé empelota delante del panel al reírme de **Tarantino** y el final ése de **"Bastardos sin Gloria"** catalogándolo de "infantilismo" en vez de "posmoderno", tan seguro de mi **John Houston** y mi **Orson** (viejos ricos tan recios, ¡uy! ya se puso durita mi espinilla!) que cuando el "profesor" de **Semiótica** del **Arcis** se puso de pie y con una sorna aprendida de no sé dónde citó a **Umberto Eco** y blá, blá, blá… y me vino con el cuento que **Tarantino** exponía a nuestra percepción una lectura semiótica donde una prófuga judía –linda además– incendiaba a **Hitler**, **Goebbels** y todos los del **Comité Central** (risas del auditorio) dentro de una sala de cine de barrio –rotativos como los que yo viví en mi infancia y que la mierdonidad neoliberal destruyó para instalar esos **Hoyts** donde nadie echa tallas ni gritos desde la platea (ovación)– que entonces simboliza el horno de la solución final: el horno del **Holocausto** donde los nazifascistas deben morir en nuestra cultura de masas: el **Cine**, señor **Sototo**, el cine, esa sala de cine mundial y ecoplanetaria que el mismísimo **Luis Buñuel** dijo que era lo más parecido a una placenta en el vientre materno porque recibes, recibes, pero estás protegido y por eso seleccionas lo bueno de lo malo, ¡entiende usted, señor, que era el **Ignacio Valente** del **Cine Chileno** en **El Mercurio** de 1976…!

¡Agresiones no!— dije poniéndome de pie y abandonando la sala con cara desencajada y ataque de caspa… ¡Y todos los años que nos agrediste con la mierda de la superioridad del cine yanky, viejo maraco, facho hijo de puta! Me gritaba la gorda ésa con cara de profesora comunista de quizá qué antro de cineasta pre fracasados

que por muy **Arronofsky** y **Jarmush** no saben qué se siente ver un travelling blanco negro de **Ford** en esa planicie por donde huye la diligencia americana atacada por indios, indios y más indios… ¡Ah! ¡cómo añoro ese placer de ir con mi gran "amigo" **Juan de Dios Ruiz** a ver **"Rocco y sus hermanos"**, del **Luchino**, rojo pero igual de los nuestros y salir juntos del **Oriente** para correr como jóvenes libres en esos años cincuenta y sabernos dueños de una rebeldía nuestra y sólo nuestra cuando a sabiendas que nadie, nadie, nadie nos veía, **Juan de Dios** me besó en la boca diciendo "a la mierda si nos llevan presos, para eso mi papá tiene plata…"

Sí. Hoy digo que **"Rocco y sus hermanos"** envejeció mal, pero ¿quién envejece bien? ¿ustedes se imaginan un **Cristo** de 70 años clavado en la **Cruz**?

Por eso soy un anticomunista profesional: la única cláusula que esgrimo es la de todos los fachos de mi mundo y de todas las generaciones de países emergentes occidentales (aunque les llamen naciones satélites y arribistas aspiracionales como las de **Sudakamérica**): el **Desarrollo**.

Para eso me pagan: para destrozar a cualquier atisbo de izquierda arguyendo que ante la crítica a nuestro gobierno 2.0 sólo se puede hacer desde la mala intención obstruccionista de una oposición: ni siquiera yo puedo explicar qué le pasa a la Izquierda o centro izquierda o socialdemocracia Cristiana o Centro Centro Progresista o evópoli metrópoli city poll o **Cruzi Coke**, **Gallardo Thomas** o **Lemebel Simonetti** o qué mierda sea, yo sólo debo matar "intelectualmente" al rojo. Para eso me pagan y para eso fui entrenado con el **Catecismo**.

¡¡¡Para parecer creíble, por la puta!!!!

Porque una vez que el **Guatón Villeguillos** le agarró el poto por caliente a la maquilladora lo echaron cagando y ahora no existe porque ni sale en la tele ni en los diarios ¡¡¡guatón conchesumadre!!! ¡¡Por caliente el culiao nos dejó solos dando la cara!! ¡¡y ahora quién recibe los escupos en el rostro cuando se le ríen a uno en la cara y dicen: "el **Guatón Villeguillos** no tiene un pelo de tonto ¡Los tiene por millones!, ja ja ja".

Y por caliente parece virutilla, digo yo para mis adentros… ni el **Bombo Fica** cuenta chistes tan malos…

Mi secreto es éste: escribir con retórica y elegancia para mentir: parte de la base que nuestro gobierno 2.0 es perfecto, bien intencionado y mal comprendido y malquerido porque su genuino deseo es ése: que seamos un país desarrollado señalé en una columna 1.0: "Este pueblo se acostumbró a pedir, pedir y no poner nada de su parte, estamos llenos de televisores, celulares, tiendas, ropa de marca y todo tipo de bienes de consumo a los que todos tienen acceso, tarjeta de crédito mediante. Vivimos en un estado de bienestar que nuestros padres ni se imaginaron y como a estos chilenos de hoy no les costó nada ganarlo, se creen con derecho a criticar sin saber la Historia".



Ni Fukuyama lo hizo mejor

La **Derecha** es buena a priori y todo lo que se hace en su contra es malo. Ésa es la tesis de la cual hay que partir para elaborar tu discurso. Y si es más elegante o académico, mejor todavía: más te compran y más la vendes. Eso sí yo nunca caigo en esa irritante pretenciosidad de tipos como **Peñarol Carlemagne** que siempre llena sus diatribas con citas de fulano y cuanto huevón haya publicado algo, exista o no, total, basta citar a alguien que ni saben que es real para pasar por sabihondo **Mujica del Bernal del Mercado**, si los rojos y sobre todo las nuevas rojas lo hacen ¿por qué no nosotros? Why not?

Luego, toma algo, un discurso vacuo (aunque se trate de la **Cuenta Pública** anual), un traspié ministerial (llámale "descoordinación"), una corrupción (juega al empate garantizado) y échale la culpa de todo a la izquierda obstruccionista, a las buenas malas intenciones de una **DC** poco clara y ambigua –cuándo no– o derechamente a la **Bachelet**, **Dávalos/Compagnon** son los hijos del **Seba**; **Allamand** sólo es el rival que aportilla al **Seba** por su sana envidia -pero eso es tarea del **Oro Tolodro** o a quien le toque según la pauta–; **Ossandón** sólo es una calle de **La Reina** y no un senador verde que te quiero verde… y así… hasta acabar… hasta el infinito… hasta verte **Cristo** mío…

Ya estoy viejo y sé que no alcanzaré a ver un **Piñera 3.0** porque así las cosas, ni siquiera es seguro que haya un **Kast 1.0**.

Somos cagones. Somos pencas. Somos malos y sabemos que lo somos, pero los menos malos tenemos que salvar la plata. Eso del desarrollo sólo sirve para tener esa huevada arriba en **Las Condes** que también es un ghetto. Facho pero ghetto al fin.

Sabemos que ellos nos dan guaraca pero mientras estén enfermos y cagados de miedo, que eso es y no otra cosa (mi **General** bendito sea, aún les dura el apretón) estaremos cerrando el negocio por otro medio siglo más y que vengan los demócratas que quieran:… sólo la violencia del que tiene plata y del que le sirve es lo que único útil para mandar.

Y estos rojos son tan cagones que se comen la pichula facha de la violencia en nombre de lo políticamente correcto todos y cada uno de los santos días.

¿Qué es lo primero que se te viene a la mente cuando despiertas cada día?

Que vives en **Chile** por tanto… A SUFRIR.

Eso, mientras no aparezca un rojo demente que deje la cagada y mate al primer paco porque sí.

LA GUERRA SOCIAL

- *En algunas manifestaciones de protesta social y política suelen aparecer consignas, gritos, pancartas y lienzos llamando o haciendo alusión a la "guerra social". ¿Entienden el concepto y su significado histórico quienes parecen reivindicarlo? A fin de aclarar ideas y promover un debate, hemos escogido un texto del historiador Sergio Grez Toso publicado hace algunos años en una conocida revista.*

Por Sergio Grez Toso[1]

La idea de **"guerra social"** nos remite a un conflicto particularmente agudo entre componentes antagónicos de una sociedad, enemigos que se perciben como irreconciliables y que buscan su eliminación completa, no solo política o económica sino también física. El más acendrado odio clasista, racial o religioso es su principal motor. Se trata de enfrentamientos no temperados por mediaciones ideológicas, culturales o políticas como las que intervienen en tiempos "normales", cuando la hegemonía de unos, o el sistema político, o un consenso social mínimo canalizan el conflicto por cauces que impiden la destrucción mutua de los bandos en lucha.

Características de "guerras sociales" tuvieron los levantamientos de esclavos desde la **Antigüedad** hasta el **siglo XIX** y de los campesinos contra sus señores en la **Europa** de la **Edad Media**, de los **Tiempos Modernos** y de comienzos de la **Época Contemporánea**. La ejecución de los amos acompañó invariablemente estas sublevaciones. La quema de castillos y de "cartas" en la que estaban inscritos los derechos feudales que condenaban a los siervos a la más oprobiosa miseria y dominación fue uno de los elementos que minó y terminó por derribar a la sociedad feudal. La "guerra a los castillos" de los campesinos hambrientos y harapientos perturbó durante siglos el sueño de los nobles que, cada vez que se presentó la ocasión, respondieron a la "guerra social" de los pobres con la "guerra social" de los poderosos: los tormentos de todo tipo, la horca, la hoguera, las excomuniones, la acción de curas e inquisidores y la política de tierra arrasada fueron las armas de los dominadores. La "guerra social" de los de arriba fue la respuesta a la "guerra social" de los de abajo.

También tuvieron aspectos de "guerra social" (de razas y de castas) las acciones punitivas de una crueldad extrema de los conquistadores blancos en **América**, **Asia** y **África**, desde los **Tiempos Modernos** hasta el **siglo XX**, y los levantamientos de indígenas, negros, amarillos, mestizos y demás mezclas de estos continentes contra sus dominadores. La lista de ejemplos es larguísima. Entre los más conocidos en **América** podemos citar la insurrección en el **siglo XVIII** de **Tupac Amaru** y la feroz reacción represiva en su contra de los representantes del **Rey de España** en el **Virreinato del Perú**. Tan o más despiadados como estos fueron los episodios de "depuración étnica" y guerra de castas que acompañaron la rebelión de esclavos negros en **Haití** a fines del **siglo XVIII** y comienzos del **siglo XIX**. Allí se enfrentaron esclavos negros contra esclavistas blancos, pero también negros contra mestizos. Intervinieron franceses, españoles e ingleses que concluyeron alianzas momentáneas con los negros o con los mestizos. Estas luchas desembocaron en la formación de la primera república independiente en **América Latina**. El líder negro **Jean-Jacques Dessalines** proclamó en 1804 la **Independencia de Haití** y ordenó la muerte de todos los blancos con la sola excepción de religiosos y médicos, prohibiéndoles que tuvieran propiedades. Los oficiales franceses respondieron ordenando la caza de todos los niños negros de ambos sexos menores de catorce años para ser vendidos como esclavos, **Dessalines** (que se había hecho proclamar Emperador), replicó arrasando buena parte del sector oriental de la isla (actual **Santo Domingo**), pero no logró doblegar por completo a los franceses.

Pocos años más tarde la "guerra social" acompañó el nacimiento de varias repúblicas hispanoamericanas. Uno de los casos más crudos fue el de **Venezuela**. La dirección de la lucha independentista por la aristocracia (la clase mantuana) empujaba a los negros, mulatos, pardos, quinterones, zambos, e incluso a los blancos pobres, a oponerse a los patricios patriotas percibidos como sus principales enemigos. Por ello las masas venezolanas marcharon detrás del capitán de fragata **Domingo Monteverde**, un canario que desembarcó en 1812 en **Corio** para defender los derechos del **rey de España.** Muy pronto sus doscientos treinta hombres (entre españoles y corianos) fueron miles (la inmensa mayoría venezolanos). A nombre del monarca, **Monteverde** autorizó el saqueo de los mantuanos. Los soldados patriotas se pasaron por centenares a las filas realistas. La guerra adquirió un marcado carácter social: las masas populares saquearon, violaron y destruyeron. Luego de la derrota de **Monteverde** en 1813, otro español, **José Tomás Boves**, decretó en los llanos la "guerra a muerte" contra los patriotas. Los llaneros de todos los colores se sumaron en masa a las tropas de este oficial realista e hicieron la "guerra social". A las matanzas de españoles, canarios y venezolanos sospechosos de ser realistas cometidas por las **"Tropas de exterminio"** de **Bolívar**, respondieron las matanzas de mantuanos sin distinción de partidos cometidas por los llaneros de **Boves**. A pesar de que este caudillo no respetaba ni las iglesias ni su propia palabra, el éxito lo acompañó hasta su muerte en la batalla de **Urica** (5 de diciembre de 1814), ocasión en que sus tropas derrotaron a los patriotas, provocando el colapso de la **Segunda República venezolana**. Aunque **Bolívar** –como todos los representantes de la clase mantuana– era reacio a reconocer el origen racial y social de la guerra que lo expulsó de su país en 1814, terminó hablando de una "guerra de colores", es decir, de razas. Su cambio de percepción fue acertado. Luego del desembarco de **Morillo** –un alto oficial español que hacía la guerra en términos más clásicos y no conocía la realidad venezolana–, los llaneros de **Boves** buscaron entre los jefes de los ejércitos patriotas a aquellos que pudieran garantizarles impunidad por sus acciones pasadas y concederles tierras, rangos militares o pensiones.

Un cierto parecido con lo ocurrido en **Venezuela**, aunque menos intensamente, se observó en las **guerras de Independencia** en **Chile**, especialmente después de la derrota realista de **Maipú** (1818). El chileno **Vicente Benavides** acaudilló a los partidarios del **rey de España** en el sur y desarrolló la "guerra a muerte" contra los patriotas. También se sumaron a la resistencia realista varias montoneras autónomas, la banda guerrillera de los hermanos **Pincheira** y algunas tribus mapuches. Ambos bandos cometieron todo tipo de atropellos y exacciones. Las autoridades patriotas reconocieron la "guerra de vandalaje", incentivando la violencia sin cuartel. Miles de campesinos chilenos se unieron a las fuerzas del monarca por odio a sus patrones criollos y para escapar a las levas forzosas de los ejércitos de "la Patria". La guerra campesina realista adquirió, como en tantas otras oportunidades un carácter "social". Ni el fusilamiento de **Benavides** en 1822 pudo asegurar la paz en el sur del país. Los **Pincheira** (bandidos tradicionales que asumieron la defensa del rey y lograron concitar gran apoyo popular) ampliaron enormemente hacia el norte su radio inicial de acción, la zona de **Chillán** y **San Carlos**. En 1822 saquearon **Parral**, en 1823 **Linares**, en 1825 pasaron a la **Pampa**

argentina. En 1827, atacaron **Curicó**, **Longaví**,**Cumpeo** y la zona de **Antuco. De vuelta en Argentina**, incursionaron en las zonas de **Mendoza**, **San Luis**, **Córdoba**, **Santa Fe** y **Buenos Aires**. El 10 de julio de 1829 los **Pincheira** llegaron a las puertas de **Mendoza**. Al año siguiente alcanzaron las orillas del **Maipo**, en **San José**. El gobierno de **Chile** recurrió a todos los medios para derrotarlos: cerró ciudades, fortificó los pasos cordilleranos, hizo la guerra a los indígenas que los ayudaban y se buscó la alianza con sus enemigos. Solo en 1832, recurriendo a la traición, el general **Manuel Bulnes** logró vencerlos y tomar la cueva donde funcionaba el cuartel general del último de ellos, **José Antonio Pincheira**.

La "guerra social" de los campesinos chilenos fue derrotada por las fuerzas del **Estado republicano**, pero renació en las guerra civiles de 1851 y 1859, siendo adoptada también por otros grupos populares, como los mineros del **Norte Chico**, que sumándose a los insurrectos liberales aprovecharon la oportunidad para levantarse utilizando los métodos de la "guerra social": saqueos, depredaciones y castigos a los propietarios sin distinción de bandos políticos.

En estos conflictos y en muchos otros ocurridos durante la **Época Contemporánea** se pueden apreciar de manera muy decantada los rasgos de toda "guerra social": violencia extrema sobre el enemigo de clase, de raza o de religión, pero por sobre todo, violencia ejercida directamente por la masa, con un alto grado de autonomía e iniciativa propia, a veces en consenso con ciertas instituciones (partidos, movimientos, organismos estatales, jerarquías militares, civiles o eclesiásticas), pero muy frecuentemente desbordándolas.

Las ejecuciones masivas de prisioneros y la persecución despiadada de los trabajadores parisinos vencidos por las tropas de la burguesía republicana en las jornadas de junio de 1848 y los fusilamientos en masa de "comuneros" en las calles y en el cementerio **Père Lachaise** de la "ciudad luz" en mayo de 1871, tuvieron el sello de la "guerra social" de los ricos contra los pobres. Los **"pogroms"** anti judíos en el imperio ruso zarista, el genocidio armenio cometido por los turcos durante la **Primera Guerra Mundial**, la "solución final" implementada por el nazismo en contra de los judíos, gitanos, ciertos pueblos eslavos y otros grupos considerados como "inferiores" o "subhumanos" durante la **Segunda Guerra Mundial**, fueron episodios de una "guerra social" de tipo racial. Ciertos pasajes de la **guerra civil rusa** (combinada con intervención extranjera) después del triunfo de la **Revolución de octubre**, y la guerra anti campesina ("colectivización forzosa de la agricultura") decretada por **Stalin** a fines de la década de 1920 en la **Unión Soviética**, fueron más bien de tipo clasista. Simplificando, podemos decir que en la primera se enfrentaron con saña los trabajadores revolucionarios con las fuerzas de las antiguas clases dirigentes, aristócratas y burguesas, y en la segunda la nueva clase dominante, la burocracia o nomenklatura soviética, arregló cuentas con el campesinado para someterlo definitivamente al despotismo del Estado burocrático "socialista". También tuvieron características de "guerra social" de clases las matanzas de cerca de medio millón de comunistas y militantes populares perpetradas en 1965 en **Indonesia** por los militares con la colaboración activa de numerosos civiles (musulmanes y católicos), lo que prueba que su carácter fue de tipo político y social (no racial ni religioso). El exterminio indonesio se convirtió desde entonces en el símbolo de la "guerra social" de las clases pudientes contra los sueños igualitarios de los desposeídos. **"Yakarta viene"**, era el siniestro presagio que los golpistas chilenos escribían en los muros de las ciudades durante los mil días de la **Unidad Popular**, anunciando su "guerra social" anti popular, la "guerra de los momios" de la primavera de 1973.

El genocidio de cerca de dos millones de personas (por ejecuciones y por hambrunas) provocado por el régimen de los **"Jemeres rojos"** en **Camboya** entre 1975 y 1979 aunque tuvo algunos rasgos de una "guerra social" clasista (los intelectuales y los habitantes de las ciudades eran considerados automáticamente como enemigos que debían ser exterminados), escapa a nuestra capacidad de clasificación. Tal vez la siquiatría pueda ayudar a encontrar elementos de respuesta. Conformémonos por ahora con anotar que el 25% de la población de ese país pereció como fruto de la locura ideológica de quienes pretendían hacer tabla rasa del pasado para construir una sociedad totalmente nueva.



Foto 1. Grabado que representa la Toma de la Bastilla en Paris en julio de 1789 .

Las "limpiezas étnicas" que provocaron la **Nakba** palestina luego de la creación del **Estado de Israel** en 1948, las operaciones de similar naturaleza implementadas en algunos territorios que habían conformado el disuelto **Estado de Yugoslavia** en la década de 1990, y las matanzas mutuas de **hutus** y **tutsis** en **Ruanda** y **Burundi** en las décadas de 1970 y 1990, fueron guerras esencialmente étnicas o raciales. En 1972 los **tutsis** asesinaron 350.000 **hutus** en **Burundi** y esto exacerbó el sentimiento anti-tutsi de la mayoría **hutu** de la vecina **Ruanda**. En los años 90 vendría la terrible revancha. En 1994, más de 800.000 **tutsis** fueron masacrados en este último país. El 75% de los **tutsis** de **Ruanda** sucumbió en estas matanzas. Este genocidio fue muy complejo ya que fue planificado por la mayoría de los **hutus** para eliminar por completo tanto a los **tutsis** como a los **hutus** moderados u opositores al gobierno. Pero también miles de **hutus** fueron aniquilados por los **tutsis** del **Frente Patriótico Revolucionario**. El genocidio fue simultáneamente étnico y político. La "guerra social" ruandesa superó todos los records de brutalidad e inhumanidad en un continente en que los actos de este tipo han sido abundantes desde la irrupción del colonialismo europeo. Cabe recalcar que miles de personas de ambas etnias (militares y civiles) participaron en las masacres como ejecutores o cómplices, lo que equivale a decir que el genocidio tuvo un carácter "popular".

Abreviando nuestro recorrido, no podemos sino llamar la atención contra el uso indiscriminado de este concepto. La "guerra social" es mucho más feroz que la expresión "orgánica" de la lucha de clases o del antagonismo étnico o religioso. Mucho más que unos cuantos bombazos contra objetivos simbólicos o su proclamación en panfletos, periódicos, grafittis callejeros o mensajes en el ciberespacio. La "guerra social" estalla solo cuando las condiciones objetivas y subjetivas convierten a la sociedad en un polvorín que ninguno de los actores en pugna es capaz de controlar. Ni siquiera en su propio y racional beneficio.

[1] Sergio Grez Toso es historiador. Ha trabajado largamente el tema de los movimientos populares chilenos y el anarquismo.

FRACASÓ LA CONSPIRACIÓN DE ESTADOS UNIDOS CONTRA VENEZUELA EN LIMA, PERÚ

Por: Tony López R.[1]

La reunión en **Lima**, **Perú** el pasado 6 de agosto, para exigir la "democracia en **Venezuela**" fracasó, al no lograr un documento final y mucho menos consenso en cuanto a utilizar la fuerza para derrocar al legítimo gobierno de **Nicolás Maduro** porque, según la **Casa Blanca**, en **Venezuela** gobierna un "dictador".

El conclave del ilegal **Grupo de Lima**, ordenado por **Estados Unidos** y convocada por el canciller **Néstor Popolizio**, solo reunió a representantes de 58 países y 3 organismos internacionales, de los 100 países que, según el propio canciller peruano, se habían comprometido asistir. Los tres organismos internacionales fueron: **Banco Europeo**, el **Banco Interamericano de Desarrollo** y el **Banco de Desarrollo de América Latina**.

Ni la **ONU**, ni la **OEA** ni ninguna instancia política diplomática estuvieron presentes, la **ONU** reconoce a **Nicolás Maduro** como el legítimo presidente en **Venezuela** y la **OEA** de los 33 países que hoy la integran (**Cuba** y **Venezuela** no son miembros) solo 12 naciones son miembros del **Grupo de Lima** e internamente dentro del **Grupo** hay diferencias y están divididos y algunos como **México** reconoce a **Nicolás Maduro Moro** como legitimo presidente de **Venezuela**.

Guyana, **México** y **Uruguay** a última hora no asistieron y **China**, **Rusia**, **Turquía**, **Cuba** e **Irán**, declinaron la invitación del canciller peruano quien declaró que "fueron invitados porque queremos que sean parte de la solución y no profundicen el problema".

Una desafortunada apreciación del canciller peruano, porque estos países son parte de la solución, precisamente, al no sumarse a las pretensiones del gobierno de **Estados Unidos**, de derrocar al legítimo gobierno de **Nicolás Maduro**.



Foto 1. Donald Trump y su asesor de Seguridad Nacional John Bolton.

Es **Estados Unidos**, el ilegal **Grupo de Lima** y la **Unión Europea**, los que profundizan el problema y lo agravan al aplicar sanciones económicas, financieras, los que bloquean el comercio de alimentos y medicinas, pero más grave aún, los que robaron los activos financieros venezolanos en bancos de **Estados Unidos**, **Reino Unido** y **Portugal** con el propósito de derrocar la **Revolución Bolivariana** y apropiarse de las riquezas de esta nación hermana.

Se produce está llamada **Conferencia por la Democracia en Venezuela**, cuando el presidente **Donald Trump**, ha decidido confiscar y apropiarse de todos los bienes y propiedades venezolanas en territorio estadounidense y pretende decretar un bloqueo internacional y amenaza con un bloqueo Naval, y cabe preguntarse hasta cuando la **Organización de Naciones Unidas**, el **Consejo de Seguridad** y la comunidad internacional va a soportar la dictadura a que somete **Donald Trump**, a los pueblo de **Venezuela**, **Cuba**, a los emigrantes centroamericanos y a los indocumentados dentro de su propio territorio.

A las acciones bélicas en **Siria** y a los crímenes contra el pueblo palestino por parte de **Israel** con el apoyo de **Estados Unidos** y al peligroso enfrentamiento con **Irán** y las provocaciones a la **República Popular China** por el tema de **Taiwán**.

Está decisión de **Donald Trump**, contra **Venezuela**, es una acción ilegal y viola todos los principios básicos que rige la **Carta de las Naciones Unidas** y el **Derecho Internacional** y debe tomarse como una acción genocida contra los pueblos de **Venezuela** y **Cuba** y no aceptar y mucho menos permitir la afirmación del fascista **John Bolton** cuando en dicho conclave "democrático" expresó "es la primera vez en 30 años que usamos un congelamiento de bienes contra un gobierno en este hemisferio. Funcionó en **Panamá**, funcionó en **Nicaragua** una vez y va a funcionar allí otra vez, y va a funcionar en **Venezuela** y **Cuba**".

Ninguno de los 18 países latinoamericanos y caribeños presentes, tuvieron la valentía de rechazar tales planteamientos del **Asesor de Seguridad** de los **Estados Unidos**, afirmación que no solo es una amenaza, también es una acción que vienen ejecutando en el caso de **Cuba** con la llamada **Ley Helms-Burton** y en el caso de **Venezuela**, con el genocida bloqueo de alimentos y medicinas que vienen aplicando y de la cual los gobiernos del **Grupo de Lima** son cómplices, pues debieron pronunciarse en contra y denunciar estas criminales acciones.

No tomaron en cuenta que estas decisiones de la **Casa Blanca** contra **Venezuela** y las amenazas de bloqueo naval, era para provocar y presionar a la oposición para que abandone los diálogo con el gobierno de **Maduro** que se celebran en **Barbados** y que marchaban positivamente, defender esos diálogos debe ser la posición del **Grupo de Lima**, si realmente quieren buscar una salida pacífica al conflicto, artificialmente, creado por **Estados Unidos**, por intereses económicos y políticos.

Hay que mencionar la amenaza de **Bolton** de bloquear a **Nicaragua** a futuro, cuando dijo que en "**Nicaragua** funcionó una vez y va a funcionar allí otra vez". Y en **Panamá** señor **Bolton,** no funcionó, en ese hermano país lo invadieron cobardemente y aún hoy el pueblo panameño espera que se haga justicia por los muertos del **Chorrillo** y de otras zonas pobladas por civiles y bombardeadas criminalmente por la aviación gringa. Los pueblos no olvidan y llevan esas heridas en su corazón, los actuales gobernantes panameños, deben tomar nota y alejarse del **Grupo de Lima**.

Según declaró el canciller peruano, no fueron invitados representantes del gobierno venezolano ni el parlamentario opositor, **Juan Guaidó**, a quien unos 50 países reconocen como presidente encargado de **Venezuela**, luego de ser nombrado como tal por **Donald Trump** desde **Washington** el pasado 22 de enero y al día siguiente en una plaza pública este se lo creyó y se autoproclamo presidente de **Venezuela**.

Pareciera un chiste, pero no lo es, no sé qué harán los 50 países que lo reconocen y con cuales autoridades venezolanas desarrollan actividades políticas, diplomáticas, económicas, culturales,



Foto 2. Vita de la reunión por la "democracia" realizada en Lima en agosto de 2019.

deportivas, paradójicamente, en Lima se celebraron los **Juegos Panamericanos**, los deportistas venezolanos han expresado públicamente, que representan al pueblo y al legitimo gobierno del presidente **Maduro**, para el gobierno peruano no sé si esto es una contradicción, una dicción contra, o restregarle en su territorio y públicamente, que están equivocados.

El argumento del canciller anfitrión, para no invitar ni a uno ni a otro, a esta cuestionada reunión, era no polarizar el debate, la realidad es otra, una delegación del gobierno venezolano haría trizas cualquier argumento, de los que ha venido empleando el gobierno de **Estados Unidos** y sus lacayos para atacar a **Venezuela**, especialmente el de la ilegitimidad del **presidente Maduro**, cuya matriz de opinión de "dictador" han sembrado con la gigantesca campaña mediática y el financiamiento de las redes sociales, expresión de la llamada guerra hibrida o de cuarta generación y que ha calado en la mentalidad de la opinión publica. No es más que el uso de la filosofía fascista gebeliana, una mentira repetida cien veces, se convierte en verdad.

A la llamada **Conferencia Internacional Por la Democracia en Venezuela**, acudió el **Secretario de Seguridad Nacional John Bolton**, a pesar de los graves problemas que confronta hoy **Estados Unidos** con las masacres ejecutadas por supremacistas blancos en **El Paso**, **Texas** y en **Dayton** en **Ohio** y otras graves situaciones con las deportaciones masivas y la crisis migratoria.

Forma parte de la delegación de la **Casa Blanca**, además de **Bolton**, el **Secretario de Comercio Wilbur Ross**, preguntaran porque el señor **Ross**, muy sencillo, porque entre otras cosas la agenda contempla valorar cual será la parte que le corresponderá a algunos de los países del **Grupo de Lima**, para la reconstrucción económica de **Venezuela**.

Esta **Conferencia por la Democracia en Venezuela** y para eliminar al dictador **Maduro**, además de ridícula y violatoria del **Derecho Internacional**, de la **Carta de la ONU** y de la **Carta** de la desacreditada **OEA**, los gobernantes de **Estados Unidos**, olvidan que fueron los diversos gobiernos estadounidenses, los que organizaron, dirigieron y apoyaron en las décadas del 50 al 90 del pasado siglo, a criminales y sangrientas dictaduras militares en nuestra región, entre ellas las del venezolano **Pérez Jimenez**, **Castillo Armas Somoza**, **Trujillo, Duvalier**, **Batista**, **Stroessner**, **Pinochet**, **Videla** y **Banzer** a **Ernesto Geisel** en **Brasil** y **Bordaberry** en **Uruguay**.

Fue **Estados Unidos** quien utilizando a **Chile**, **Paraguay**, **Argentina**, **Brasil** y **Uruguay** los que ejecutaron la **Operación Condor**, siendo el coronel **Robert Scherrer**, del **FBI**, quien, desde la embajada de **Estados Unidos** en **Buenos Aires**, **Argentina**, mantenía relaciones con el general chileno **Manuel Contreras**, jefe de la **DINA** y del criminal **Plan Condor** y con oficiales de inteligencia de **Paraguay**. Fue el propio **Contreras** quien en declaraciones ante los tribunales chilenos en 1996 y 97 señaló a la **CIA**, como la máxima responsable de las operaciones del **Plan Condor**, incluyendo el asesinato del ex canciller **Orlando Letelier**. Todo en apoyo a las dictaduras en nuestra región.

En este siglo XXI, el golpe de Estado militar en **Honduras** en el 2009 y en **Paraguay** y **Brasil**, usando nuevas modalidades de los llamados **"Golpes Blandos"** en manos de los corruptos poderes legislativo y judicial y de la extrema derecha. Teniendo todos estos antecedentes, de que democracia y de cual dictadura venezolana vienen a dar lecciones los representantes del imperio **John Bolton** y **Wilbur Ross** y sus lacayos.

La ausencia de 134 países de los 192 que forman parte de las **Naciones Unidas**, demuestra el rechazo de la comunidad internacional a la política injerencista y genocida que lleva a cabo el gobierno de **Donald Trump** contra el pueblo y gobierno venezolano, de ellos 120 países miembros de los **No Alineados** condenaron el pasado mes de junio las sanciones y acciones desestabilizadora de **Estados Unidos**.

Por otra parte, debe tomarse nota, que, de los 58 países asistentes, 8 de ellos no reconocen al designado por **Donald Trump**, como presidente encargado de **Venezuela**, **Juan Guaidó**. Solo 9 países latinoamericanos subordinados a la política exterior de **Estados Unidos** y la vergonzante conducta de la **Unión Europea**, son cómplices de **Washington** en su política imperial, pero según publica **Resumen Latinoamericano** el pasado 8 de agosto, diversos actores políticos de la propia oposición venezolana han rechazado categóricamente el bloqueo que pretende imponer **Estados Unidos** con la orden ejecutiva de «embargo total» firmada el pasado lunes.

El dirigente opositor de **Avanzada Progresista**, **Henri Falcón**, advirtió que las sanciones podrían generar una grave crisis que, a su juicio, afectaría a los sectores más necesitados y directamente afectados por la cadena de medidas coercitivas contra el país. **Falcon** fue el candidato presidencial del 20 de mayo de 2018 quien frente a **Maduro** perdió, pero logró cerca de dos millones de votos, esas son las elecciones que **Estados Unidos** y el sector terrorista de la oposición, compuesta por **Leopoldo López**, **Julio Borges**, **María Corina Machado**, **Juan Guaidó** y **Henríquez Capriles**, entre otros, declararon que fueron fraudulentas.

Por su parte, el secretario ejecutivo de **Alternativa Uno Juntos**, **Rafael Curbelo**, rechazó la nueva orden ejecutiva de **Donald Trump** y junto a **Falcon** y los diputados de la **Asamblea Nacional** en desacato, **Melva Paredes**, **Manuel Texeira** y el dirigente político **Carlos Melo**, coincidieron en señalar su respaldo al proceso de diálogo entre el Gobierno y la oposición que se desarrolla actualmente en **Barbados** bajo la mediación del **Reino de Noruega**.

El **Grupo de Lima** y los corifeos que apoyan la política de la **Casa Blanca**, debe conocer que internamente en **Venezuela** no solo los chavistas y la mayoría del pueblo venezolano, pide **yanquis mano fuera de Venezuela**, también voces opositoras, así lo expreso al programa de **Unión Radio Rafael Curbelo** cuando expresó: "**Estados Unidos** lo que quiere es un tutelaje y eso lo debemos rechazar. Más allá de quien esté en **Barbados**, nosotros creemos que es un mecanismo y un espacio que debe prevalecer, un mecanismo y espacio que debe ayudarnos a solucionar los problemas inmediatos de la población".

Tomando en cuenta todos los elementos aquí expuesto, podemos afirmar que **Estados Unidos** y su exiguo e ilegal **Grupo de Lima** y la **Unión Europea**, han fracasado rotundamente en **Lima**, **Perú**.

[1] Periodista, politólogo y analista internacional cubano.

Se Busca



El Prontuario:

• Si hubiera que buscar quienes en este gobierno derechista tienen vocación por el ridículo, Nicolás Monckeberg encabezaría el ranking disputando palmo a palmo el primer lugar al "Jefe".

• Aunque su cargo oficial es Ministro del Trabajo, más bien parece ser el Ministro de las Empresas, donde se ha convertido en un feroz opositor a la reducción de la jornada laboral a las 40 horas, y además propone la "flexibilización", que en buen chileno y en las actuales condiciones de inequidad de los trabajadores, significa lisa y llanamente que el empresario decidirá y resolverá lo que se le antoje y acorde a sus intereses económicos.